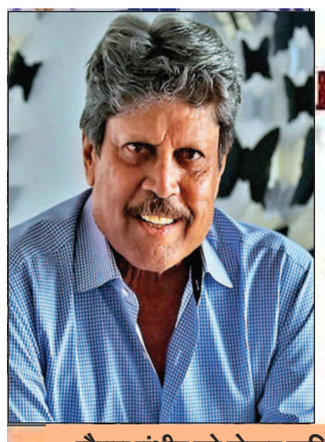

# सब का सपना

निष्पक्ष व निडर- हिंदी दैनिक समाचार पत्र

गौतम गंभीर को लेकर कपिल देव का दो टूक: वो कोच नहीं, -पेज: 7

अब ब्रॉडर ऑडियंस के लिए फिल्म कर रहा हूँ -पेज: 8

वर्ष: 01 | अंक: 251 | शनिवार 20 दिसंबर 2025 | अमरोहा (उत्तर प्रदेश) | www.sabkasapna.com | पृष्ठ : 8 | मूल्य : 2 रुपए


# पीएम मोदी बोले- योग ने दुनिया को दिखाया स्वास्थ्य का मार्ग; आयुष का बढ़ा मान

**नई दिल्ली एजेंसी:** प्रधानमंत्री नरेंद्र मोदी ने आयुष क्षेत्र के लिए एक मास्टर डिजिटल पोर्टल, माई आयुष इंटीग्रेटेड सर्विसेज पोर्टल (एमएआईएसपी) सहित कई ऐतिहासिक आयुष पहलों का शुभारंभ किया और आयुष मार्क का अनावरण किया, जिसे आयुष उत्पादों और सेवाओं की गुणवत्ता के लिए एक वैश्विक मानक के रूप में परिकल्पित किया गया है। इस दौरान प्रधानमंत्री ने कहा कि आज दूसरी पारंपरिक चिकित्सा पर डब्ल्यूएचओ का वैश्विक शिखर सम्मेलन का समापन दिन है। पिछले 3 दिनों में यहां पारंपरिक चिकित्सा के क्षेत्र से जुड़े दुनियाभर के विशषज्ञों ने गंभीर और सार्थक चर्चा की है। मुझे खुशी है कि भारत इसके लिए एक मजबूत प्लेटफॉर्म का काम कर रहा है और

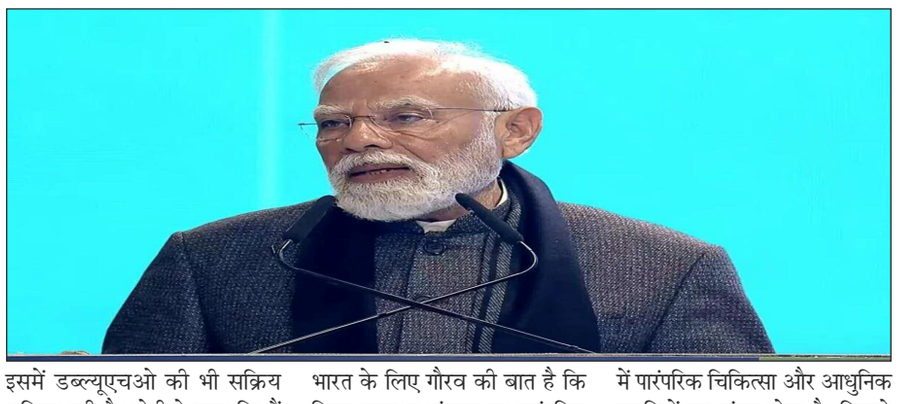

इसमें डब्ल्यूएचओ की भी सक्रिय भूमिका रही है। मोदी ने कहा कि मैं इस सफल आयोजन के लिए डब्ल्यूएचओ का, भारत सरकार के आयुष मंत्रालय का और यहां उपस्थित सभी प्रतिभागियों के हृदय से आभार प्रकट करता हूं। उन्होंने कहा कि ये हमारा सौभाग्य है और भारत के लिए गौरव की बात है कि विश्व स्वास्थ्य संगठन का पारंपरिक चिकित्सा के लिए वैश्विक केंद्र भारत के जामनगर में स्थापित हुआ है। 2022 में पारंपरिक चिकित्सा की पहली समिट में विश्व ने बड़े भरोसे के साथ हमें ये दायित्व सौंपा था। उन्होंने कहा कि इस शिखर सम्मेलन में पारंपरिक चिकित्सा और आधुनिक पद्धतियों का संगम होता है, जिससे नवाचार के लिए एक अनूठा मंच तैयार होता है। कई नई पहलें शुरू की गई हैं जिनमें चिकित्सा विज्ञान और समग्र स्वास्थ्य के भविष्य को बदलने की क्षमता है। इस समिट में कई अहम विषयों और सहमति बनना

## जैसी ऐतिहासिक आयुष पहलों का अनावरण किया

**प्रधानमंत्री नरेंद्र मोदी ने डब्ल्यूएचओ वैश्विक पारंपरिक चिकित्सा शिखर सम्मेलन के समापन पर आयुष मार्क और माई आयुष इंटीग्रेटेड सर्विसेज पोर्टल जैसी ऐतिहासिक आयुष पहलों का अनावरण किया। उन्होंने योग को पूरी दुनिया के लिए स्वास्थ्य, संतुलन और सामंजस्य का मार्ग बताया, जो पारंपरिक चिकित्सा के क्षेत्र में भारत की बढ़ती वैश्विक भूमिका को स्पष्ट करता है।**

हमारी मजबूत साझेदारी का प्रतिबिंब है। अनुसंधान को मजबूत करना, पारंपरिक चिकित्सा के क्षेत्र में अंकीय प्रौद्योगिकी का उपयोग बढ़ाना, ऐसे विनियामक ढाँचा तैयार करना जिनपर पूरी दुनिया भरोसा कर सके। ऐसे मुद्दे पारंपरिक चिकित्सा को बहुत सशक्त करेंगे। उन्होंने कहा कि पारंपरिक चिकित्सा प्रणाली का एक अहम हिस्सा योग भी है। योग ने पूरी दुनिया को स्वास्थ्य, संतुलन और सामंजस्य का रास्ता दिखाया है। उन्होंने कहा कि भारत के प्रयासों और 175 से ज्यादा देशों के सहयोग से संयुक्त राष्ट्र द्वारा 21 जून को योग दिवस घोषित किया गया था। बीते वर्षों में हमने योग को दुनिया के कोने-कोने तक पहुंचते देखा है। प्रधानमंत्री ने कहा कि आज दिल्ली में डब्ल्यूएचओ के दक्षिण-पूर्व एशिया क्षेत्रीय कार्यालय का उद्घाटन भी किया गया है। ये भारत की तरफ से एक विनम्र उपहार है। ये एक ऐसा ग्लोबल हब है, जहां से अनुसंधान, विनियमन और क्षमता निर्माण को बढ़ावा मिलेगा। उन्होंने कहा कि आयुर्वेद में संतुलन, अर्थात संतुलन को स्वास्थ्य का पर्याय कहा गया है। जिसके शरीर में ये संतुलन बना रहता है, वही स्वस्थ है, वही स्वस्थ है। पुनर्स्थापित करना, संतुलन... आज ये केवल एक ग्लोबल कारण ही नहीं है। बल्कि, ये एक वैश्विक तात्कालिकता भी है। इसे संबोधित करने के लिए हमें और तेज गति से कदम उठाने होंगे। नरेंद्र मोदी ने कहा कि जीवन शैली में अचानक से आ रहे इतने बड़े बदलाव, शारीरिक श्रम के बिना संसाधनों और सुविधाओं की सहूलियत.... इससे मानव शरीर के लिए अप्रत्याशित चुनौतियां पैदा होने जा रही हैं।

## कोहरे ने थामी रफ्तार! दिल्ली से उड़ानों को लेकर आई एडवाइजरी

**नई दिल्ली एजेंसी:** ठंड और धुंध के चलते जारी यात्रा सलाह के मद्देनजर, दिल्ली के इंदिरा गांधी अंतरराष्ट्रीय हवाई अड्डे ने शुक्रवार को बताया कि घने कोहरे के कारण उड़ान संचालन प्रभावित हुआ था, लेकिन अब दृश्यता में सुधार हो रहा है। यात्री सलाह में कहा गया है कि आगमन और प्रस्थान जारी हैं, हालांकि कुछ देरी हो सकती है। हवाई अड्डे ने गुरुवार को बताया कि कम दृश्यता के कारण संचालन श्रेणी क्क्क (कैट क्क्क) के तहत किया गया था। हालांकि, इंडिगो ने अपनी यात्रा सलाह में कहा कि दिल्ली एनसीआर, अमृतसर, जबलपुर और जालंधर में दृश्यता में उतार-चढ़ाव के कारण उड़ान समय सारिणी में बदलाव हुए हैं, और स्थिति में बदलाव के साथ संचालन सामान्य से धीमा हो सकता है। सलाह में कहा गया है, हमारी जमीनी टीमें सुरक्षा और दृश्यता संबंधी आवश्यकताओं के अनुपालन को प्राथमिकता दे रही हैं।

## प्रदूषण पर चर्चा क्यों नहीं? जयराम रमेश ने सरकार पर साधा निशाना, बोले- शीतकालीन सत्र बना प्रदूषण सत्र

**नई दिल्ली एजेंसी:** कांग्रेस महासचिव जयराम रमेश ने शुक्रवार को वायु प्रदूषण को लेकर केंद्र सरकार पर तीखा हमला बोलते हुए आरोप लगाया कि हाल ही में समाप्त हुआ संसद का शीतकालीन सत्र सरकार की इस मुद्दे पर व्यवस्थित बहस करने की अनिच्छा के कारण प्रभावी रूप से "प्रदूषण सत्र" में तब्दील हो गया। एक प्रेस कॉन्फ्रेंस को संबोधित करते हुए रमेश ने कहा कि संसद में सरकार की प्रतिक्रिया से उन्हें गहरा सदमा लगा, जिसमें उन्होंने प्रदूषण और फेफड़ों से संबंधित बीमारियों के बीच किसी भी संबंध से इनकार किया। कांग्रेस नेता ने कहा कि यह शीतकालीन सत्र नहीं, बल्कि प्रदूषण सत्र था। मैं उस समय स्तब्ध रह गया जब सरकार ने कल संसद में यह कहकर जवाब

दिया कि प्रदूषण और फेफड़ों की समस्याओं के बीच कोई संबंध नहीं है। रमेश ने कहा कि कांग्रेस नेता राहुल गांधी ने देश भर में, विशेष रूप से उत्तर भारत में, जहां प्रदूषण का स्तर हफ्तों से गंभीर बना हुआ है, बिगड़ती वायु गुणवत्ता पर विस्तृत चर्चा की बार-बार मांग की थी। उन्होंने कहा कि राहुल गांधी ने वायु प्रदूषण पर चर्चा की मांग की थी। हम लोकसभा और राज्यसभा में इस पर बहस चाहते थे। कांग्रेस नेता ने सरकार के इस दावे को खारिज कर दिया कि विपक्ष द्वारा व्यवधान डालने से प्रदूषण पर बहस नहीं हो सकी। उन्होंने बताया कि विपक्ष की मांगों के बावजूद लोकसभा को इस मुद्दे पर चर्चा किए बिना अनिश्चितकाल के लिए स्थगित कर दिया गया। दुर्भाग्य से, लोकसभा में ही सत्र को अनिश्चितकाल के लिए स्थगित करने की घोषणा की गई। उन्होंने कहा कि सत्ताधारी पक्ष द्वारा लगाए गए आरोपों का खंडन करते हुए, रमेश ने जोर देकर कहा कि चर्चा न होने की जिम्मेदारी सरकार की है। सरकार का यह बयान कि कांग्रेस के कारण प्रदूषण पर चर्चा नहीं हो सकी, गलत है। मैं इसे पूरी तरह से खारिज करता हूं। रमेश की ये टिप्पणी संसदीय कार्य मंत्री किरेन रिजिजू द्वारा शुक्रवार को कांग्रेस पर संसद के शीतकालीन सत्र के दौरान वायु प्रदूषण पर प्रस्तावित चर्चा को बाधित करने का आरोप लगाने के बाद आई है। रिजिजू ने दावा किया था कि सरकार पूरे दिन की बहस के लिए तैयार थी, लेकिन विपक्ष के व्यवधान के कारण ऐसा करने से रोक दिया गया।

## पाकिस्तान के नक्शेकदम पर चल रहा बांग्लादेश, पड़ोसी देश की स्थिति पर बोले गिरिराज सिंह

**बिहार एजेंसी:** बांग्लादेश में हुए हिंसक विरोध प्रदर्शन पर प्रतिक्रिया देते हुए, जिसमें कम से कम चार लोग घायल हो गए, केंद्रीय मंत्री गिरिराज सिंह ने शुक्रवार को इस घटना को एक दुखद घटना बताया। संसद के बाहर पत्रकारों से बात करते हुए केंद्रीय मंत्री सिंह ने कहा कि यह एक दुखद घटना है। भारत में धर्मनिरपेक्षता की बात करने वालों के लिए यह विशेष रूप से चिंताजनक है। ऐसी घटनाएं गंभीर प्रश्न उठाती हैं और इन पर गंभीरता से विचार किया जाना चाहिए। बांग्लादेश की स्थिति पर गिरिराज सिंह ने कहा कि यह खेदजनक है कि बांग्लादेश पाकिस्तान के नक्शेकदम पर चल रहा है और देश में ममता बनर्जी जैसी नेता हैं जो भारत को बांग्लादेश में बदलना

चाहती हैं। कांग्रेस सांसद सुखदेव भगत ने भी इस स्थिति पर प्रतिक्रिया व्यक्त करते हुए इसे दुर्भाग्यपूर्ण बताया। उन्होंने कहा कि यह बेहद खेदजनक है कि बांग्लादेश, जिस देश की स्थापना में भारत ने मदद की, अब हमारे खिलाफ रुख अपना रहा है। नेपाल और श्रीलंका की मौजूदा स्थिति, और इससे पहले पाकिस्तान में हुई घटनाएं, कूटनीतिक जिम्मेदारी के महत्व को उजागर करती हैं। भारतीय जनता पार्टी (भाजपा) की पश्चिम बंगाल इकाई के अध्यक्ष समिक भट्टाचार्य ने शुक्रवार को बांग्लादेश की स्थिति पर चिंता व्यक्त करते हुए कहा कि पड़ोसी देश में घटनाक्रम के पीछे कट्टरपंथियों का हाथ है। उन्होंने कहा कि ऐसा प्रतीत होता है कि स्थिति पर उनका नियंत्रण है। भट्टाचार्य ने कहा कि केंद्र सरकार और विदेश मंत्रालय स्थिति से उचित ढंग से निपट रहे हैं तथा वे उसी अनुरूप जवाब देंगे। राज्यसभा सदस्य ने संवाददाता सम्मेलन में बांग्लादेश की स्थिति से संबंधित प्रश्नों का उत्तर देते हुए कहा, बांग्लादेश में कट्टरपंथ और चरमपंथ कैंसर की तरह फैल रहा है। सभी सही सोच वाले लोगों को इस खतरे से लड़ने के लिए एकजुट होना चाहिए। उन्होंने कहा,1980 के दशक से ही बांग्लादेश में कट्टरपंथी ताकतें अपनी जड़ें फैला रही हैं। यह हदें पार कर चुकी हैं। जैसा कि कल रात देखा गया, स्वतंत्र विचारक और उदारवादी व्यक्ति भी हमलों का शिकार हो रहे हैं। पूरी दुनिया कट्टरपंथ का खामियाजा भुगत रही है। एक राष्ट्रवादी सरकार और पार्टी ही इन चुनौतियों का सामना कर सकती है।

## नीतीश पर हिजाब विवाद का साया: इल्तिजा मुफ्ती ने दर्ज कराई पुलिस शिकायत, सियासी घमासान

**बिहार एजेंसी:** पीडीपी नेता इल्तिजा मुफ्ती ने शुक्रवार को बिहार के मुख्यमंत्री नीतीश कुमार के खिलाफ पुलिस में शिकायत दर्ज कराई है। उन पर आरोप है कि उन्होंने नियुक्ति पत्र सौंपते समय एक महिला डॉक्टर के चेहरे से नकाब हटा दिया। कोठीबाग थाने के थाने में बिहार के मुख्यमंत्री के खिलाफ एफआईआर दर्ज करने की मांग करते हुए इल्तिजा मुफ्ती ने अपनी शिकायत में बताया कि इस घटना से मुस्लिम महिलाओं में अत्यधिक तनाव फैल गया है। उन्होंने शिकायत में लिखा मैं आपका ध्यान एक घृणित घटना की ओर आकर्षित करना चाहती हूं, जिससे मुसलमानों, विशेषकर महिलाओं में अत्यधिक पीड़ा और दुख पहुंचा है। कुछ दिन पहले, हमने बड़े सदमे, भय और चिंता के साथ देखा कि बिहार के मुख्यमंत्री नीतीश कुमार ने एक सरकारी समारोह में सबके सामने एक युवा मुस्लिम डॉक्टर का नकाब हटा दिया। उन्होंने आगे कहा कि मामले को और भी बदतर बना

दिया आसपास मौजूद लोगों की असहज प्रतिक्रिया ने, जिनमें उपमुख्यमंत्री (सम्राट चौधरी) भी शामिल थे, जो हंसते हुए खुशी से देख रहे थे। उन्होंने कहा कि यह घटना न केवल मुस्लिम महिला पर क्रूर हमला है, बल्कि हर भारतीय महिला की स्वायत्तता, पहचान और गरिमा पर हमला है। उन्होंने आरोप लगाया कि उनका नकाब जबरदस्ती उतारना न केवल एक मुस्लिम महिला पर क्रूर हमला है, बल्कि हर भारतीय महिला की स्वायत्तता, पहचान और गरिमा पर हमला है। यह घटना ऐसे समय में घटी है जब पूरे भारत में मुसलमानों को जानबूझकर हाशिए पर रखा जा रहा है, उन्हें राजनीतिक और आर्थिक रूप से कमजोर किया जा रहा है, जो और भी चिंताजनक है। बाद में, पत्रकारों से बात करते हुए, इल्तिजा मुफ्ती ने घटना के संबंध में भाजपा नेताओं के बयानों पर चिंता व्यक्त की। उन्होंने कहा कि माफी मांगने के बजाय, बिहार के मुख्यमंत्री के सहयोगी भाजपा नेता अभद्र बयान दे रहे हैं और इस कृत्य को उचित ठहराने की कोशिश कर रहे हैं। यह घटना पटना में एक सरकारी कार्यक्रम के एक व्यापक रूप से प्रसारित वीडियो पर विपक्षी दलों की बढ़ती आलोचना के बीच आई है

## जहाजों व बंदरगाहों की सुरक्षा के लिए होगा 'ब्यूरो ऑफ पोर्ट सिक्योरिटी' का गठन, अमित शाह ने दिए निर्देश

**नई दिल्ली एजेंसी:** केंद्रीय गृह मंत्री अमित शाह ने जहाजों और बंदरगाह सुविधाओं की सुरक्षा के लिए एक समर्पित निकाय, ब्यूरो ऑफ पोर्ट सिक्योरिटी (बीओपीएस) के गठन हेतु एक बैठक बुलाई है। बैठक के दौरान, शाह ने देश भर में एक मजबूत बंदरगाह सुरक्षा ढांचा स्थापित करने की आवश्यकता पर बल दिया और निर्देश दिया कि सुरक्षा उपायों को जोखिम-आधारित और चरणबद्ध तरीके से लागू किया जाना चाहिए, जिसमें कमजोरियों, व्यापार क्षमता, स्थान और अन्य प्रासंगिक मापदंडों को ध्यान में रखा जाए। इस बैठक में केंद्रीय बंदरगाह, जहाजरानी एवं जलमार्ग मंत्री और नागरिक उड्डयन मंत्री उपस्थित थे। गृह मंत्रालय (गृह मंत्रालय) के बयान के अनुसार, नवगठित व्यापारिक जहाजरानी अधिनियम, 2025 की धारा 13 के प्रावधानों के तहत बोर्ड ऑफ पोर्ट्स (बीओपी) को एक वैधानिक निकाय के रूप में गठित किया जाएगा। बयान में आगे कहा गया है कि महानिदेशक की अध्यक्षता वाला यह ब्यूरो बंदरगाह, जहाजरानी एवं जलमार्ग मंत्रालय के तत्वावधान में कार्य करेगा और जहाजों एवं बंदरगाह सुविधाओं की सुरक्षा से संबंधित नियामक एवं निगरानी कार्यों के लिए उत्तरदायी होगा। गृह मंत्रालय ने बताया इस ब्यूरो का गठन नागरिक उड्डयन सुरक्षा ब्यूरो (बीसीएएस) की तर्ज पर किया जा रहा है। बीओएस का नेतृत्व एक आईपीएस अधिकारी (वेतन स्तर-15) करेंगे। एक वर्ष की संक्रमणकालीन अवधि के दौरान, महानिदेशक जहाजरानी (डीजीएस/डीजीएमए) बीओएस के महानिदेशक के रूप में कार्य करेंगे।

## दिल्ली में आबादी देह सर्वे शुरू करेगी सरकार, बदलेगा ग्रामीण भूमि प्रबंधन का स्वरूप

**नई दिल्ली एजेंसी:** दिल्ली के ग्रामीण क्षेत्रों में आबादी देह भूमि की पहचान, स्वामित्व और दस्ता वेजीकरण संबंधी लंबे समय से लंबित मुद्दों को हल करने के लिए दिल्ली सरकार ने एक ऐतिहासिक और दूरगामी पहल की है। मुख्यमंत्री कार्यालय ने एक प्रेस विज्ञप्ति में बताया कि अब आबादी देह क्षेत्रों का व्यापक सर्वेक्षण किया जाएगा, अभिलेख तैयार किए जाएंगे और सत्यापन एवं कम्प्यूटरीकरण किया जाएगा। दिल्ली सरकार इस व्यापक प्रक्रिया को एक निर्धारित कानूनी और प्रशासनिक ढांचे के भीतर लागू करने जा रही है। यह पहल न केवल भूमि प्रबंधन प्रणाली को मजबूत करेगी, बल्कि ग्रामीणों को स्वामित्व का कानूनी प्रमाण और वित्तीय सुरक्षा प्रदान करने में भी निर्णायक भूमिका निभाएगी। इस पहल के बारे में जानकारी देते हुए मुख्यमंत्री रेखा गुप्ता ने कहा कि दिल्ली सरकार ने ग्रामीण आबादी देह क्षेत्रों में संपत्ति

के स्वामित्व अधिकारों को सुनिश्चित करने और दशकों पुराने सीमा विवादों को हल करने की दिशा में एक ऐतिहासिक और परिवर्तनकारी कदम उठाया है। प्रधानमंत्री नरेंद्र मोदी द्वारा 24 अप्रैल, 2020 को राष्ट्रीय पंचायती राज दिवस के अवसर पर शुरू की गई स्वमित्वा योजना के प्रभावी कार्यान्वयन के लिए, दिल्ली सरकार ने दिल्ली आबादी देह सर्वेक्षण और अभिलेख प्रबंधन नियम, 2025 का मसौदा तैयार किया है। मसौदे में ड्रोन आधारित हवाई सर्वेक्षण और क्षेत्र सत्यापन से लेकर सार्वजनिक आपत्ति प्रक्रियाओं, विवाद समाधान, डिजिटल रिकॉर्ड बनाने और संपत्ति कार्ड जारी करने तक संपूर्ण परिचालन ढांचा स्पष्ट रूप से परिभाषित किया गया है।

इसका उद्देश्य यह सुनिश्चित करना है कि किसी भी व्यक्ति के अधिकारों का उल्लंघन न हो और भूमि संबंधी विवादों का समाधान पारदर्शी, समयबद्ध और निष्पक्ष तरीके से हो।सरकारी प्रावधानों के अनुसार, आबादी देह सर्वेक्षण प्रक्रिया राजस्व विभाग के प्रत्यक्ष पर्यवेक्षण में संचालित की जाएगी।

# जी राम जी विधेयक को वापस कराने के लिए राष्ट्रव्यापी मोर्चा बनाया जाएगा: राहुल गांधी

**नई दिल्ली एजेंसी:** विपक्ष संसद में विकसित भारत गारंटी फॉर रोजगार एंड आजीविका मिशन (ग्रामीण) (वीबी-जी रैम जी) बिल पास होने पर लगातार विरोध कर रहा है। शुक्रवार को, एकजुट विपक्ष ने बिल पास होने के विरोध में संसद के बाहर प्रदर्शन किया, जबकि तृणमूल कांग्रेस के सदस्यों ने सदन में एंट्री की सीढ़ियों पर अपना विरोध जारी रखा। लोकसभा में विपक्ष के नेता राहुल गांधी, जो अभी जर्मनी में हैं, उन्होंने भी बिल के खिलाफ आवाज उठाई और दावा किया कि यह डिजाइन से ही "राज्य विरोधी" और "गांव विरोधी" है। कांग्रेस के पूर्व अध्यक्ष राहुल गांधी ने महात्मा गांधी राष्ट्रीय ग्रामीण रोजगार गारंटी अधिनियम (मनरेगा) के स्थान पर ह्यविकसित भारत- जी राम जी विधेयकह्न संसद द्वारा पारित किए जाने के बाद शुक्रवार को कहा कि यह प्रस्तावित कानून प्रदेश एवं गांवों के खिलाफ है तथा इसे वापस लेने के लिए सरकार को विवश करने के मकसद से एक राष्ट्रव्यापी मोर्चा बनाया जाएगा। संसद ने बृहस्पतिवार को विकसित भारत- जी राम जी विधेयक, 2025 को मंजूरी दी। पहले दिन में यह विधेयक लोकसभा और देर रात राज्यसभा से पारित किया गया। राहुल गांधी ने एक्स पर पोस्ट किया, कल रात मोदी सरकार ने एक ही दिन में मनरेगा के बीस

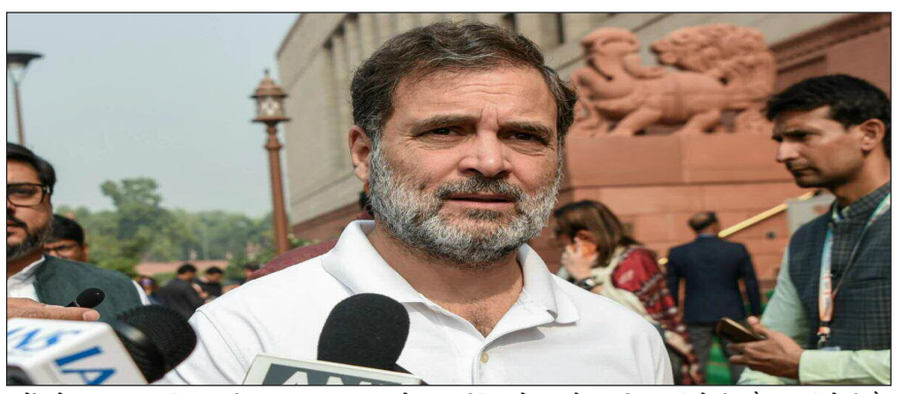

वर्षों को ध्वस्त कर दिया। जी राम जी विधेयक, मनरेगा का कोई पुनर्गठन नहीं है। यह अधिकार-आधारित, मांग-आधारित गारंटी को खत्म कर इसे एक सीमित योजना में बदल देता है, जिसे दिल्ली से नियंत्रित किया जाएगा। उन्होंने आरोप लगाया कि इस विधेयक की संरचना ही राज्यविरोधी और गांवविरोधी है। लोकसभा में नेता प्रतिपक्ष ने कहा, मनरेगा ने ग्रामीण मजदूर को मोलभाव की ताकत दी। वास्तविक

**राहुल गांधी ने एक्स पर पोस्ट किया, कल रात मोदी सरकार ने एक ही दिन में मनरेगा के बीस वर्षों को ध्वस्त कर दिया। जी राम जी विधेयक, मनरेगा का कोई पुनर्गठन नहीं है। यह अधिकार-आधारित, मांग-आधारित गारंटी को खत्म कर इसे एक सीमित योजना में बदल देता है**

विकल्प मिलने से शोषण और मजबूरी में पलायन घटा, मजदूरी बढ़ी, काम की परिस्थितियां बेहतर हुईं और साथ ही ग्रामीण ढांचे का निर्माण व पुनर्जीवन हुआ। यही वह ताकत है जिसे यह सरकार तोड़ना चाहती है। उनके मुताबिक, काम की सीमा तय करके और काम से वंचित करने के और रास्ते बनाकर, जी राम जी विधेयक उस एकमात्र माध्यम को कमजोर करता है जो ग्रामीण गरीबों के पास था। राहुल गांधी ने कहा, हमने कोविड-19 महामारी के दौरान देखा कि मनरेगा का क्या मतलब था। जब अर्थव्यवस्था बंद हो गई और आजीविकाएं खत्म हो गईं, तब इसने करोड़ों लोगों को भूख और कर्ज में डूबने से बचाया। इससे सबसे ज्यादा लाभ महिलाओं को हुआ, जिन्होंने साल दर साल कुल व्यक्ति-दिवसों का आधे से अधिक योगदान दिया है। उन्होंने कहा कि जब किसी रोजगार कार्यक्रम को सीमित किया जाता है, तो सबसे पहले महिलाएं, दलित, आदिवासी, भूमिहीन मजदूर और सबसे गरीब अन्य पिछड़ा वर्ग (ओबीसी) समुदाय के लोग बाहर धकेले जाते हैं। राहुल गांधी ने कहा, ऊपर से, इस कानून को संसद में बिना उचित जांच-पड़ताल के जबरन पारित कराया गया। विधेयक को स्थायी समिति के पास भेजने की विपक्ष की मांग खारिज कर दी गई। ग्रामीण सामाजिक करार को बदल देने वाला, करोड़ों मजदूरों को प्रभावित करने वाला कानून कभी भी गंभीर समिति समीक्षा, विशेषज्ञ परामर्श और सार्वजनिक सुनवाई के बिना नहीं थोपा जाना चाहिए।

## संपादकीय

### मनरेगा अब 'जी राम जी'

शुक्रवार, 19 दिसंबर, संसद के शीतकालीन सत्र का अंतिम दिन है। सरकार का प्रयास रहेगा कि मनरेगा का वैकल्पिक बिल ह्यविकसित भारत-गारंटी फॉर रोजगार एंड आजीविका मिशन (ग्रामीण)ह्न दोनों सदनों में पारित हो जाए, ताकि राष्ट्रपति के हस्ताक्षर के बाद इसे कानून के तौर पर अधिसूचित किया जा सके। नए बिल को संक्षेप में ह्यजी-राम-जीह्न कहा जा रहा है। शायद इसीलिए हिंदी और अंग्रेजी के शब्दों की खिचड़ी बनाई गई है। इसे भाजपा की ह्यरामवादी राजनीतिह्न से जोड़ कर भी देखा जा रहा है। यह मानसिकता का संकरापन है। बुनियादी चिंता और सरोकार यह होना चाहिए कि जिस भारतीय को काम का संवैधानिक अधिकार हासिल है, क्या उसे 100 अथवा 125 दिन का रोजगार मुहैया कराया जा रहा है अथवा नहीं? जब 2005 में कांग्रेस नेतृत्व की यूपीए सरकार के दौरान ह्यराष्ट्रीय ग्रामीण रोजगार गारंटी बिलह्न तैयार किया गया था, तब भाजपा के वरिष्ठ सांसद कल्याण सिंह की अध्यक्षता वाली संसदीय समिति में बिल पर व्यापक विमर्श किया गया था। संसदीय समिति ने तत्कालीन मनमोहन सरकार को कई सुझाव भी दिए थे। हमारी सूचना है कि अधिकांश सुझाव मान लिए गए थे। यकीनन वह एक ऐतिहासिक प्रयोग था कि देश में गरीब और बेरोजगार अथवा जिसे काम चाहिए, उस व्यक्ति को साल में कमोबेश 100 दिन का रोजगार, केंद्र सरकार के जरिए, उपलब्ध कराया जाएगा। वह संकल्प और कानूनी प्रावधान अधूरे ही रहे, क्योंकि 2006-07 से लेकर 2024-25 तक औसतन 50.24 दिन का रोजगार ही मुहैया कराया जा सका है। वाकई यह सरकार की नाकामियों का स्मारक भी है, लेकिन इसमें कांग्रेस और भाजपा दोनों की ही सरकारें शामिल रही हैं। साल 2008 में भारत के नियंत्रक एवं महालेखा परीक्षक (कैग) की रपट सामने आई, तो बदइंतजामी और गहरे भ्रष्टाचार के आरोप सामने आए। करीब 70 फीसदी ब्लॉक में मनरेगा अफसर ही तैनात नहीं थे।

करीब 52 फीसदी पंचायतों में मनरेगा सहायक ही नहीं थे। बंगाल के 19 जिलों में बिना काम ही भुगतान किए गए और फंड के गलत इस्तेमाल किए गए। देश के 19 राज्यों में सर्वे कराए गए, तो अधिकारी और ठेकेदार के मिलीभगत भ्रष्टाचारों का खुलासा हुआ। 2024-25 में, मोदी सरकार के दौरान, 193 करोड़ रुपए का गबन और घोटाला पाया गया। 2025-26 में 23 राज्यों में मनरेगा के तहत या तो काम ही नहीं कराया गया अथवा बजटीय खर्च कम किया गया। बीती 5 दिसंबर को ही राज्यसभा में सरकार ने जानकारी दी थी कि मनरेगा की मद के 9746 करोड़ रुपए बकाया हैं। बजट में मनरेगा के लिए 80,000 करोड़ रुपए आवंटित किए गए थे। चूंकि रकम खर्च नहीं की गई, लिहाजा साफ है कि मजदूरी बांटी नहीं गई, क्योंकि काम उपलब्ध ही नहीं कराया गया। यूपीए सरकार के दौरान ही केंद्रीय ग्रामीण विकास मंत्रालय ने कुछ पेशेवरों, पत्रकार आदि, को प्रतिनिधि बना कर बुंदेलखंड जैसे पिछड़े इलाकों में भेजा था, ताकि मनरेगा का यथार्थ सामने आ सके।

## चिंतन-मनन

### ईमानदारी सर्वोत्तम

एक राजा ने अपने उत्तराधिकारी के चुनाव के लिए राज्य के सभी नौजवानों को एक-एक बीज दिया और कहा, इसे गमले में लगाकर सींचना और एक वर्ष के पश्चात मेरे पास लेकर आना। जिसका पौधा सबसे अच्छा होगा, उसे राजा घोषित किया जाएगा। सब बीज लेकर खुशी-खुशी लौटे। पांच-छह दिन गुजर जाने पर भी जब बीज अंकुरित नहीं हुआ, तो सबने उसी प्रकार का बीज नर्सरी से खरीदकर अपने-अपने गमले में लगा दिया और सींचने लगे। इन सबमें केवल भोलू नाम का नौजवान ही ?सा था, जिसने दूसरा बीज खरीदने का दुस्साहस नहीं किया। कुछ दिनों के पश्चात सभी युवा अपने-अपने हरे-भरे गमले के साथ राजा के सम्मुख पेश हुए, केवल भोलू ही खाली गमले के साथ कोने में नजरें चुराए खड़ा था। राजा ने उसे पास बुलाया और घोषणा कर दी कि भोलू ही मेरा उत्तराधिकारी है। जब जनता ने उसके खाली गमले को प्रश्नवाचक नजरों से देखा, तो राजा ने सभी के समक्ष यह भेद खोला कि मैंने उबले हुए बीज सभी को दिए थे। भोलू ने उसी उबले बीज को सींचा, जबकि शेष सभी ने राजा बनने के लिए बीज बदल लिए। ये बड़े-बड़े पौधे बेईमानी की कहानी कह रहे हैं। सत्य तो यही है कि बीज तो अंकुरित होना ही नहीं था, बावजूद इसके भोलू हिम्मत व ईमानदारी से अपना खाली गमला ही मेरे पास लेकर आया। इसलिए अगला राजा भोलू ही होगा। यदि हम बुद्धि रूपी जमीन पर ईमानदारी का बीजारोपण कर उसे सींचेंगे, तो निसंदेह उस पर विश्वास रूपी मीठे फल निकलेंगे।

**आवश्यकता है**

**आवश्यकता है दैनिक सब का सपना समाचार पत्र को उत्तर प्रदेश के समस्त जिलों में ब्लॉक स्तर, तहसील स्तर व जिला स्तर पर संवाददाताओं की इच्छुक अभ्यर्थी संपर्क करें या व्हाट्सएप करें।**

**9456884327/8218179552**

# पाकिस्तान की राह पर बांग्लादेश और भारत के लिए बढ़ती सुरक्षा चुनौती

सौरभ जैन अंकित

बांग्लादेश एक बार फिर गंभीर राजनीतिक और सामाजिक उथल-पुथल के दौर से गुजर रहा है। भारत विरोधी बयानबाजी के लिए चर्चा में रहे शरीफ उस्मान हादी की मौत के बाद ढाका समेत कई शहरों में भड़की हिंसा ने नई चिंताएं खड़ी कर दी हैं। अखबारों के दफ्तर जलाए गए, अवामी लीग के कार्यालय पर हमले हुए और भारतीय उच्चायोग को घेरने की घटनाएं सामने आईं। बिगड़ते हालात के बीच सबसे बड़ा सवाल यही है, क्या बांग्लादेश भी धीरे-धीरे पाकिस्तान की तरह कट्टरपंथी संगठनों के हाथ का खिलौना बनने जा रहा है?

भारत की सुरक्षा एजेंसियों का मानना है कि बांग्लादेश में सक्रिय कुछ कट्टरपंथी इस्लामी संगठन दोबारा सिर उठा रहे हैं। जमात-उल-मुजाहिदीन बांग्लादेश, अंसारुल्लाह बांग्ला टीम और हिज्ब-उत-तहरीर जैसे संगठनों का अतीत हिंसा, बम धमाकों और टारगेट किलिंग से जुड़ा रहा है। शेख हसीना सरकार के समय इन पर सख्त कार्रवाई हुई थी, जिससे इनका नेटवर्क कमजोर पड़ा। लेकिन मौजूदा राजनीतिक अस्थिरता और प्रशासनिक ढील के माहौल में इनके फिर से सक्रिय होने की आशंका बढ़ गई है।

भारत के लिए चिंता की एक बड़ी वजह यह भी है कि पाकिस्तान स्थित आतंकी संगठन लश्कर-ए-तैयबा और जैश-ए-मोहम्मद का संपर्क बांग्लादेशी कट्टरपंथी गुटों से रहा है। रिपोर्ट्स के मुताबिक, ये संगठन भारत के पूर्वी हिस्से में अस्थिरता फैलाने के इरादे से बांग्लादेश को एक नए आधार के रूप में इस्तेमाल करना चाहते हैं। कुछ आकलनों में यह भी सामने आया है कि विश्वविद्यालयों और युवाओं को कट्टरपंथी बनाने में बांग्लादेशी गुट इन आतंकी संगठनों की मदद कर रहे हैं।

भारत-बांग्लादेश के बीच लंबी और संवेदनशील सीमा भी इस खतरे को बढ़ाती है। पश्चिम बंगाल, असम, त्रिपुरा और मेघालय से लगी सीमा पहले से ही अवैध घुसपैठ, तस्करी और नकली नोटों की समस्या से जूझ रही है। यदि कट्टरपंथी संगठनों को यहां पनपने का मौका मिला, तो यह सीमा आतंकियों के लिए आरामगाह के साथ ही एक देश से दूसरे देश तक आवाजाही, स्लीपर सेल और हथियारों की तस्करी का रास्ता बन सकती है, जैसा पाकिस्तान के साथ लगी सीमा पर देखा गया है।

हालिया हिंसा में भारतीय प्रतिष्ठानों को निशाना बनाया जाना भी चिंता का संकेत है। चटगांव में भारतीय उच्चायोग पर पत्थरबाजी और भारत विरोधी नारों से यह साफ होता है कि कट्टरपंथी तत्व माहौल को भड़काने की कोशिश कर रहे हैं। विशेषज्ञों का मानना है कि बांग्लादेश की आंतरिक राजनीति और सामाजिक दिशा का सीधा असर भारत की सुरक्षा पर पड़ता है।

भारत और बांग्लादेश के रिश्ते ऐतिहासिक रूप से

मजबूत रहे हैं। ऐसे में कट्टरपंथ के खिलाफ सख्त नीति, मजबूत और स्थिर सरकार तथा दोनों देशों के बीच खुफिया और सुरक्षा सहयोग बेहद जरूरी है। यदि समय रहते हालात पर काबू नहीं पाया गया, तो आशंका है कि बांग्लादेश भी पाकिस्तान की तरह आतंकी नेटवर्क के लिए उपजाऊ जमीन बन सकता है, जो भारत के लिए दीर्घकालिक और गंभीर चुनौती साबित होगा।

# मानव एकजुटता से ही बचेगा मानव-सभ्यता का अस्तित्व

ललित गर्ग

अंतर्राष्ट्रीय मानव एकजुटता दिवस हर साल 20 दिसंबर को मनाया जाता है, जिसे संयुक्त राष्ट्र महासभा ने 2005 में घोषित किया था और इसका मुख्य उद्देश्य गरीबी उन्मूलन, सतत विकास और विविधता में एकता को बढ़ावा देने के लिए लोगों को एकजुटता के महत्व के बारे में जागरूक करना है, ताकि वैश्विक चुनौतियों से मिलकर निपटा जा सके। इस दिवस को मनाते हुए मुख्य विचार है कि ह्यएकजुटता में नवाचार और प्रौद्योगिकीह्न, ह्ययुवा-नेतृत्व वाली एकजुटताह्न और ह्यसतत विकास लक्ष्यों के लिए एकजुटताह्न जैसे विषयों पर केंद्रित है। आज की दुनिया एक विचित्र और विरोधाभासी दौर से गुजर रही है। एक ओर विज्ञान, तकनीक और संचार ने पूरी पृथ्वी को एक छोटे से गाँव में बदल दिया है, तो दूसरी ओर मनुष्यों के बीच की दूरी, गरीबी, अशिक्षा, अविश्वास और वैमनस्य लगातार बढ़ता जा रहा है। युद्ध, आतंक, हिंसा, नस्लवाद, धार्मिक कट्टरता और आर्थिक असमानता ने मानव सभ्यता के मूल उद्देश्य पर ही प्रश्नचिह्न लगा दिया है। ऐसे समय में अंतर्राष्ट्रीय मानव एकता एवं एकजुटता दिवस न केवल नये मानवीय मूल्यों से प्रेरित समतामूलक समाज-संरचना की प्रेरणा है, बल्कि मानव जाति के लिए आत्ममंथन और आत्मसुधार का अवसर है। इस दिवस की मूल भावना यही है कि गरीबी का उन्मूलन हो, विकास अंतिम आदमी तक पहुंचे, मनुष्य पहले मनुष्य बने, उसके बाद उसकी पहचान राष्ट्र, धर्म, भाषा, रंग या विचारधारा से हो। आज जब दुनिया अनेक खेमों में बँटती जा रही है, तब ह्लसभी मानव पहले मानवह्व की चेतना को पुनः जाग्रत करना समय की सबसे बड़ी आवश्यकता बन गई है।

भारतीय चिंतन ने सदियों पहले ह्लवसुधैव कुटुम्बकम्ह्व का जो सूत्र दिया था, वह आज भी उतना ही प्रासंगिक है, बल्कि पहले से कहीं अधिक आवश्यक हो गया है। इसका अर्थ केवल इतना नहीं कि पूरी पृथ्वी एक परिवार है, बल्कि यह भी है कि परिवार के हर सदस्य का सुख-दुःख, सम्मान और अस्तित्व समान रूप से महत्वपूर्ण है। दुर्भाग्यवश आधुनिक विश्व ने इस सूत्र को एक सुंदर नारे तक सीमित कर दिया है। व्यवहार में हम राष्ट्रहित, संप्रदायहित और व्यक्तिगत स्वार्थ को मानवहित से ऊपर रख देते हैं। परिणामस्वरूप युद्ध की आग में निर्दोष बच्चे झुलसते हैं, आतंक की छाया में सामान्य नागरिक भय के साथ जीने को मजबूर होते हैं और आर्थिक शोषण के कारण करोड़ों लोग अभाव और भूख की रेखा के नीचे जीवन बिताते हैं। मानव एकता का दिवस हमें यह स्मरण कराता है कि जब तक मनुष्य की दृष्टि संकीर्ण रहेगी, तब तक शांति केवल एक सपना बनी रहेगी।

आज के युद्ध केवल सीमाओं पर नहीं लड़े जा रहे, वे विचारों, सूचनाओं और मानसिकताओं में भी लड़े जा रहे हैं। कहीं नस्ल के नाम पर घृणा फैलाई जा रही है, कहीं धर्म के नाम पर हिंसा को सही ठहराया जा रहा है, तो कहीं राष्ट्रवाद के उग्र स्वर मानवता की कोमल आवाज को दबा रहे हैं। आतंकवाद इसी विकृत मानसिकता का सबसे घातक रूप है, जो न धर्म को मानता है, न मानव मूल्यों को। ऐसे में शांति की बातें करना कई लोगों को आदर्शवादी या अव्यावहारिक लग सकता है, किंतु इतिहास साक्षी है कि हिंसा ने कभी स्थायी समाधान नहीं दिया। अस्तित्व की रक्षा केवल शांति, संवाद और सह-अस्तित्व से ही संभव है। मानव एकता दिवस इसी सत्य को वैश्विक चेतना में पुनः स्थापित करने का प्रयास है। संयुक्त राष्ट्र महासभा के सहस्राब्दी घोषणापत्र में एकजुटता को इक्कीसवीं सदी के अंतर्राष्ट्रीय संबंधों के मूलभूत मूल्यों में से एक बताया गया है, जिसके अनुसार सबसे कम पीड़ित या सबसे कम लाभान्वित लोगों को सबसे अधिक लाभान्वित लोगों से सहायता मिलनी चाहिए। इसलिए, वैश्वीकरण और बढ़ती असमानता की चुनौती के संदर्भ में, अंतर्राष्ट्रीय एकजुटता को मजबूत करना अपरिहार्य है। इसलिए, संयुक्त राष्ट्र महासभा इस बात से आश्वस्त है कि गरीबी से लड़ने के लिए एकजुटता की संस्कृति और साझा करने की भावना को बढ़ावा देना महत्वपूर्ण है। गरीबी उन्मूलन के लिए विश्व एकजुटता कोष की स्थापना और अंतर्राष्ट्रीय मानव एकजुटता दिवस की घोषणा जैसी पहलों के माध्यम से, एकजुटता की अवधारणा को गरीबी के खिलाफ लड़ाई में और सभी संबंधित हितधारकों की भागीदारी में महत्वपूर्ण के रूप में बढ़ावा दिया गया।

मानव एकजुटता का अर्थ केवल संकट के समय सहायता करना नहीं है, बल्कि दैनिक जीवन में संवेदनशीलता, करुणा, समानता और सहानुभूति को अपनाना है। जब हम किसी दूसरे देश के युद्ध पीड़ितों को केवल समाचार की सुर्खी मानकर आगे बढ़ जाते हैं, तब हमारी मानवता कहीं न कहीं मर जाती है। जब शरणार्थियों को बोझ समझा जाता है और गरीब देशों की पीड़ा को अनदेखा किया जाता है, तब वैश्विक एकता का विचार खोखला प्रतीत होता है। मानव एकता का संदेश यह है कि किसी भी कोने में बहाया गया रक्त, पूरी मानवता को आहत करता है और कहीं भी बहाया गया आँसू, हमारी सामूहिक असफलता का प्रतीक है। यह दिवस हमें सिखाता है कि विविधता हमारी कमजोरी नहीं, बल्कि हमारी सबसे बड़ी ताकत है। भाषाएँ अलग हों, पूजा-पद्धतियाँ अलग हों, पर मनुष्य की पीड़ा, उसकी आशा और उसका सपना हर जगह एक जैसा होता है।

हिंसा और युद्ध के इस दौर में शांति की भाषा बोलना साहस का कार्य है। शांति केवल हथियारों के मौन का नाम नहीं, बल्कि न्याय, समानता और सम्मान से उपजा हुआ विश्वास है। जब तक दुनिया में गहरी आर्थिक असमानता रहेगी, जब तक कुछ देशों का विकास दूसरों के शोषण पर आधारित रहेगा, तब तक वास्तविक मानव एकता संभव नहीं है। इसलिए मानव एकजुटता दिवस सामाजिक और आर्थिक न्याय की भी माँग करता है। यह याद दिलाता है कि संपन्नता का उद्देश्य केवल उपभोग नहीं, बल्कि साझेदारी है और शक्ति का उद्देश्य केवल प्रभुत्व नहीं, बल्कि संरक्षण है। आज आवश्यकता इस बात की है कि शिक्षा, मीडिया और राजनीति मानव एकता के मूल्यों को बढ़ावा दें। बच्चों को प्रारंभ से ही यह सिखाया जाए कि दूसरे का दर्द समझना कमजोरी नहीं, बल्कि सबसे बड़ी शक्ति है। युवाओं में वैश्विक नागरिकता की भावना विकसित हो, जिसमें वे स्वयं को केवल किसी एक राष्ट्र का नहीं, बल्कि पूरी मानवता का उत्तरदायी सदस्य मानें। तकनीक का उपयोग नफरत फैलाने के लिए नहीं, बल्कि संवाद और समझ बढ़ाने के लिए हो। तभी यह दिवस केवल कैलेंडर की एक तारीख नहीं रहेगा, बल्कि जीवन की एक जीवंत प्रेरणा बन सकेगा।

एकजुटता का अर्थ केवल सरकारी संबंध ही नहीं, बल्कि समस्त जन कल्याण भी है। संयुक्त राष्ट्र

मानवाधिकार और सामाजिक विकास संबंधी पहलों को सक्रिय रूप से बढ़ावा देता है, जिसका उद्देश्य एक ऐसी समतापूर्ण दुनिया का निर्माण करना है जहाँ सभी को विकास के अवसर प्राप्त हों। यह प्रतिबद्धता एकजुटता के आधारशिला के रूप में सार्वभौमिक प्रगति में गहरी आस्था को दशार्ती है। संयुक्त राष्ट्र की एकजुटता की अवधारणा ही उसके मिशन का आधार है। सामूहिक सुरक्षा एक ऐसा सिद्धांत है जो राष्ट्रों के बीच आपसी सहयोग को प्रोत्साहित करता है। संयुक्त राष्ट्र चार्टर इस बात पर जोर देता है कि सदस्य देशों को सहयोग के माध्यम से अंतरराष्ट्रीय शांति और सुरक्षा बनाए रखने का प्रयास करना चाहिए। इससे राष्ट्र सशस्त्र संघर्ष या आतंकवाद जैसे किसी भी खतरे के खिलाफ एकजुट हो सकते हैं। वैश्विक चुनौतियों के परस्पर संबंध को पहचानते हुए, संयुक्त राष्ट्र गरीबी, भूख और जलवायु परिवर्तन जैसे मुद्दों से निपटने के लिए अंतरराष्ट्रीय सहयोग की वकालत करता है। एकजुटता साझेदारी के माध्यम से प्रकट होती है जो संसाधनों के बंटवारे को बढ़ावा देती है और प्रत्येक राष्ट्र के प्रयासों को मजबूत करती है।

अंततः मानव एकता एवं एकजुटता दिवस हमें एक सरल लेकिन गहन सत्य की ओर लौटने का आह्वान करता है कि मनुष्य की सबसे बड़ी पहचान उसका मनुष्य होना है। यदि हम इस पहचान को बचा पाए, तो युद्ध, आतंक और हिंसा की अंधेरी रात अपने आप छँटने लगेगी। वसुधैव कुटुम्बकम् की भावना को व्यवहार में उतारकर ही हम एक ऐसी दुनिया का निर्माण कर सकते हैं जहाँ अस्तित्व भय से नहीं, विश्वास से संचालित हो; जहाँ शक्ति हथियारों में नहीं, करुणा में निहित हो; और जहाँ भविष्य की पीढ़ियाँ हमें एक ऐसी मानवता के रूप में याद करें, जिसने विभाजन नहीं, बल्कि एकता को चुना।

# भारत-अमेरिका संबंधों के नए स्वर, शांति, स्थिरता और रणनीतिक संतुलन की ओर

भारत और अमेरिका के बीच हाल के दिनों में हुई उच्च स्तरीय वार्ता ने वैश्विक राजनीति में एक नया संदेश दिया है।संवाद ही वह सेतु है जो किसी भी जटिल द्विपक्षीय रिश्ते को संतुलन और स्थिरता की ओर ले जाता है। बदलते भू-राजनीतिक परिदृश्य, वैश्विक अर्थव्यवस्था के उतार-चढ़ाव और सामरिक चुनौतियों के बीच दोनों देशों के शीर्ष नेतृत्व की बातचीत न केवल समयोचित थी बल्कि भविष्य की साझेदारी के प्रति स्पष्ट दृष्टिकोण भी प्रकट करती है। लंबे समय से चले आ रहे विवाद, खासकर व्यापार और टैरिफ से जुड़े मुद्दे, धीरे-धीरे नरम पड़ते दिखाई दे रहे हैं। भारत के लिए यह बातचीत एक भरोसेमंद संकेत है कि विश्व की सबसे बड़ी लोकतांत्रिक व्यवस्थाओं में से दो देश फिर से सामरिक और आर्थिक तालमेल की ओर लौट रहे हैं।

प्रधानमंत्री नरेंद्र मोदी ने एक्स पर बताया कि यह वार्ता महत्वपूर्ण और सौहार्दपूर्णर ही। इस कथन से यह स्पष्ट होता है कि दोनों पक्षों ने विवादित मुद्दों से आगे बढ़कर उन क्षेत्रों पर अधिक जोर दिया जिनमें सहयोग की अपार संभावनाएँ मौजूद हैं।जैसे रक्षा, ऊर्जा, सैन्य नवाचार, प्रौद्योगिकी, वाणिज्य और सुरक्षा। बीते कुछ वर्षों में व्यापारिक टकराव, विशेषकर टैरिफ की नीति, भारत-अमेरिका संबंधों में एक बड़ी बाधा थी। अमेरिका द्वारा लगाए गए अतिरिक्त शुल्कों को लेकर कई बार तनाव की स्थिति बनी। किंतु वास्तविकता यह है कि भारत की अर्थव्यवस्था इतनी विविध, लचीली और मजबूत हो चुकी है कि इन टैरिफ का प्रभाव सीमित रहा। दूसरी ओर, अमेरिका को यह समझ आ गया कि कठोर व्यापारिक नियमों से वह भारत जैसे तेजी से उभरते साझेदार को केवल असहज कर रहा है, लाभ नहीं। इसलिए, जैसे-जैसे वार्ता आगे बढ़ी, टैरिफ का भूत धीरे-धीरे समाप्त होता दिखा।

इस संवाद का सबसे बड़ा संदेश यह है कि वैश्विक शांति, स्थिरता और समृद्धि के लिए भारत और अमेरिका केवल सहयोग करने की इच्छा नहीं बल्कि व्यापक रणनीतिक साझेदारी को आगे बढ़ाने की प्रतिबद्धता रखते हैं। दोनों देशों ने स्पष्ट किया कि अंतरराष्ट्रीय परिदृश्य में उभर रही साझा चुनौतियाँ,चाहे वह इंडो-पैसिफिक क्षेत्र की सुरक्षा हो, उभरती तकनीकों का भविष्य हो, या ऊर्जा सुरक्षा और जलवायु संबंधी मुद्दे।इन सब पर संयुक्त प्रयास आवश्यक हैं। यह समझ इस बात का प्रमाण है कि भारत अब केवल क्षेत्रीय शक्ति नहीं, बल्कि वैश्विक विमर्श को आकार देने वाला निर्णायक खिलाड़ी है।

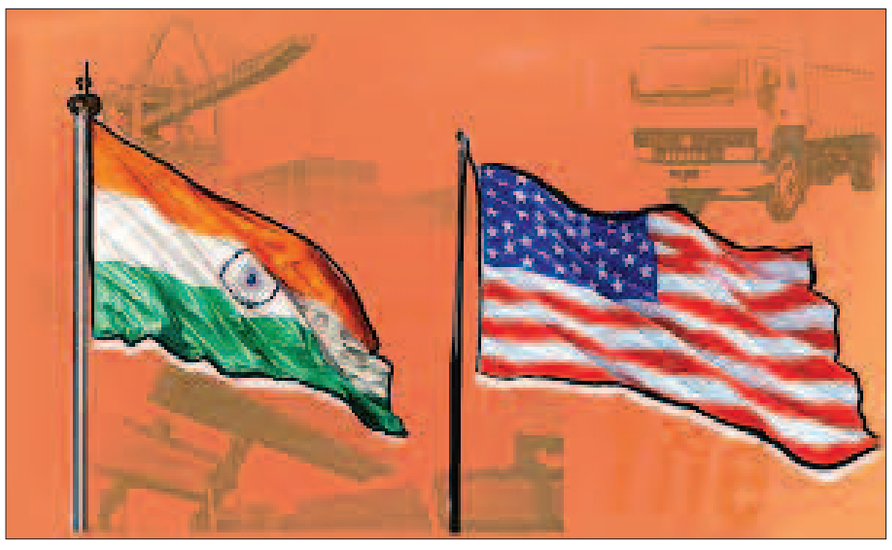

वार्ता का सबसे महत्वपूर्ण पहलू यह था कि दोनों देशों ने अपने रणनीतिक हितों के प्रति स्पष्टता बरतते हुए व्यापारिक रिश्तों को नई ऊर्जा देने की आवश्यकता को स्वीकार किया। भारत में मौजूद अमेरिकी व्यापार प्रतिनिधि पहले ही अंतिम प्रस्ताव वॉशिंगटन भेज चुके हैं और अब समझौते का निर्णय राजनीतिक स्तर पर लिया जाना है। यह संकेत देता है कि आने वाले महीनों में दोनों देश एक बड़े व्यापारिक समझौते के करीब पहुँच सकते हैं। मुद्दों को टालने या कठोर रुख अपनाने की बजाय संवाद द्वारा रास्ता खोजने का यह सकारात्मक संकेत वैश्विक अर्थव्यवस्था के लिए भी आश्वस्तकारी है।

अमेरिका द्वारा लॉन्च किया गया 9 करोड़ का गोल्ड कार्ड भी दोनों देशों के रिश्तों में एक नया आयाम जोड़ता है। यह स्थायी निवास और निवेश के अवसरों को जोड़ने का प्रयास है, लेकिन इसकी अत्यधिक लागत इसे आम लोगों के लिए कठिन बनाती है। इसके अलावा, यह भी तथ्य है कि अमेरिका कभी भी किसी कार्डधारक का स्टेटस बदल सकता है, जिससे यह नीति अस्थिरता का संकेत भी देती है। भारत के लिए चुनौती यह है कि हजारों एच-1बी वीजा आवेदकों के इंटरव्यू अचानक महीनों के लिए टाल दिए गए हैं। इससे अमेरिकी नीतियों की अनिश्चितता उजागर होती है। अमेरिका के भीतर भी इस गोल्ड कार्ड योजना का विरोध जारी है, क्योंकि इसे अमेरिका के हितों के विरुद्ध और कुछ देशों को अनावश्यक रूप से अलग-थलग करने वाला कदम माना जा रहा है।

यह भी तथ्य है कि कई विश्लेषकों के अनुसार अमेरिका अपने कठोर और बदलते नियमों के माध्यम से भारत की तेजी से बढ़ती आर्थिक तरक्की पर किसी न किसी रूप में अंकुश लगाने की कोशिश करता है। लेकिन यह आकलन भी उतना ही सही है कि भारत अब ऐसी नीतियों के दबाव में नहीं आने वाला। भारत की वैश्विक स्थिति जितनी मजबूत हुई है, उतनी ही उसकी क्षमता बढ़ी है कि वह समानता और सम्मान के आधार पर साझेदारी को आगे बढ़ाए। यही कारण है कि इस बातचीत के दौरान प्रधानमंत्री मोदी ने टैरिफ का मुद्दा उठाने की आवश्यकता तक महसूस नहीं की।क्योंकि भारत का आत्मविश्वास अब किसी रक्षात्मक मुद्रा का मोहताज नहीं रहा।

इस पूरे संवाद का व्यापक संदर्भ यह है कि दुनिया अनेक मोर्चों पर तनाव की स्थिति से गुजर रही है।यूरोप और मध्यपूर्व में संघर्ष, एशिया-प्रशांत क्षेत्र में शक्ति संतुलन, और आर्थिक अनिश्चितताएँ। ऐसी परिस्थितियों में भारत-अमेरिका संबंधों की स्थिरता न केवल दोनों देशों बल्कि पूरे विश्व के लिए आवश्यक है। एक तरफ अमेरिका अपनी वैश्विक भूमिका को पुनसंर्तुलित करने की कोशिश कर रहा है, तो दूसरी ओर भारत एक उभरती शक्ति के रूप में वैश्विक नेतृत्व में अपनी महत्वपूर्ण भूमिका स्थापित कर चुका है। इस संतुलन की दिशा में आगे बढ़ने के लिए संवाद और सहयोग ही सबसे प्रभावी साधन हैं।

इस बातचीत से यह भी प्रतीत होता है कि दोनों देश भविष्य में सैन्य और सुरक्षा साझेदारी को और सुदृढ़ करेंगे। 21वीं सदी की रक्षा तकनीक चाहे वह साइबर सुरक्षा हो, स्पेस सिक्योरिटी, एआई आधारित सैन्य प्रणालियाँ, या समुद्री सुरक्षा,इन सभी क्षेत्रों में भारत और अमेरिका मिलकर वैश्विक मानक तय करने में सक्षम हैं। यह सहयोग न केवल एक-दूसरे के हितों की रक्षा करेगा बल्कि क्षेत्रीय और वैश्विक शांति में भी योगदान देगा।

अमेरिका द्वारा भारत को दबाने की कोशिश का दौर अब बीतता दिख रहा है। दुनिया जानती है कि भारत किसी भी बाहरी दबाव के आगे झुकने वाला देश नहीं है। यही कारण है कि इस वार्ता के परिणाम में अमेरिका खुद एक अधिक सम्मानजनक, विनम्र और वास्तविक साझेदार के रूप में सामने आया। भारत के साथ संबंधों को गहराने की अमेरिका की इच्छा केवल रणनीतिक आवश्यकता नहीं बल्कि व्यावहारिक अनिवार्यता बन चुकी है।

इन सबके बीच यह भी ध्यान देने योग्य है कि वैश्विक स्तर पर अन्य देश जैसे मैक्सिको भी नई परिस्थितियों में अपने आर्थिक हितों के लिए कठोर टैरिफ नीतियाँ अपनाने की बात कर रहे हैं। यह विश्व अर्थव्यवस्था में उभरती नई प्रतिस्पर्धा को दशार्ता है। ऐसे समय में भारत को न केवल अमेरिका बल्कि अन्य साझेदारों के साथ भी अपने आर्थिक हितों की रक्षा के लिए सजग रहना होगा। आने वाले समय में बहुध्रुवीय विश्व व्यवस्था में भारत की भूमिका निर्णायक होगी।

अंततः मोदी-ट्रंप वार्ता ने यह स्पष्ट कर दिया कि भारत-अमेरिका संबंध आज केवल कूटनीतिक औपचारिकता नहीं। वे एक गहन, बहुआयामी और गतिशील साझेदारी के द्वार पर खड़े हैं। क्षेत्रीय और वैश्विक मुद्दों के समाधान से लेकर व्यापार, रक्षा, तकनीक और ऊर्जा के क्षेत्रों में नवीन सहयोग हर स्तर पर यह रिश्ता नई ऊँचाइयों की ओर बढ़ रहा है। इसका अर्थ यह भी है कि आने वाले वर्षों में दोनों देश एक-दूसरे के लिए अपरिहार्य रणनीतिक सहयोगी बनेंगे। भारत की बढ़ती शक्ति, आत्मविश्वास और वैश्विक नेतृत्व क्षमता ने उसे वह स्थान दिलाया है जहाँ कोई भी राष्ट्र उसे दबा नहीं सकता।संवाद ही एकमात्र रास्ता है। यही इस वार्ता का सार है और यही भविष्य के भारत-अमेरिका संबंधों की दिशा तय करेगा।

# डीएम ने किया बृहद नन्दी बिहार गौशाला गुरैठा का निरीक्षण, सर्दी में देखभाल के लिए दिये निर्देश

**अमरोहा (सब का सपना):-** जनपद की जिलाधिकारी निधि गुप्ता वत्स द्वारा विकासखंड गंगेश्वरी के बृहद नन्दी विहार गौशाला, गुरैठा का निरीक्षण किया गया । इस अवसर पर जिलाधिकारी ने नंदी विहार गौशाला में कमजोर गौवंशीय पशुओं को देखकर चिंता व निराशा व्यक्त व्यक्ति की और गौशाला में साफ सफाई की स्थिति ठीक ना पाए जाने पर कड़ी नाराजगी व्यक्त की। भूसे की उपलब्धता पर्याप्त न होने पर जिलाधिकारी ने नंदी विहार की देखरेख के लिए बनाई गई 4 ग्राम प्रधानों की समिति जो ग्राम गोरेठा, ग्राम मुबारकपुर, ग्राम देहरी खादर व ग्राम पथरा के समिति केअध्यक्ष चंद्रपाल उर्फ पप्पू को कड़ी चेतावनी देते हुए कहा कि यदि गौशाला में स्थिति का सुधार नहीं हुआ तो

आपके खिलाफ पशु क्रूरता में एफआईआर दर्ज कराई जाएगी। उन्होंने मुख्य विकास अधिकारी को गौशाला की जांच के आदेश दिए। जिलाधिकारी ने वित्तीय वर्ष 2025-26 में क्रिटिकल गैप्स योजना के अंतर्गत गुरेठा में अस्थाई गौशाला की बाउंड्री लाइन पर फोसिंग पूर्ण होने पर फीता काटकर उद्घाटन किया व नारियल फोड़ कर शुभारंभ किया। जिलाधिकारी निधि गुप्ता वत्स ने सेक्रेटरी को कड़ी नाराजगी के साथ निर्देश दिए की गौशाला में पशुओं को सूखा भूसा ना दिया जाए और समय से पानी और भूसे में हरा चारा और खली मिला कर अवश्य दिया जाए। जिलाधिकारी ने सम्बंधित को निर्देशित करते हुए कहा की सर्दी के दृष्टिगत पशुओं का विशेष ध्यान दिया जाए समय-समय पर पानी चारा का ख्याल रखा जाए सर्दी में किसी भी पशु को दिक्कत ना हो यह सुनिश्चित करें।

इस अवसर पर जिलाधिकारी ने खली चोकर गोदाम में पहुंचकर उपलब्धता का परीक्षण किया। जिलाधिकारी ने कहा कि यह सुनिश्चित हो किसी भी गौ वंश को सर्दी के दृष्टिगत कोई भी दिक्कत नहीं होनी चाहिए । कहा कि भूसा के साथ हरा चारा खली चोकर मिलाकर अवश्य दिया जाए। उन्होंने कहा कि कोई भी पशु बीमार नहीं रहना चाहिए त्वरित इलाज पशुओं को दिया जाना चाहिए । इस अवसर पर विकास अधिकारी अश्वनी कुमार मिश्र, खंड विकास अधिकारी सहित संबंधित अधिकारी एवं कर्मचारी उपस्थित रहे।

# बालिका शिक्षा के बढ़ावे एवं कुरूतियों को त्यागने पर दिया जोर

**हसनपुर/अमरोहा (सब का सपना):-** अखिल भारतीय अम्बेडकर युवक संघ हसनपुर की एक बैठक का आयोजन राजपूत कालोनी हसनपुर में किया गया। बैठक में वक्ताओं ने बालिका शिक्षा के बढ़ावे एवं कुरतियों को त्यागने पर जोर दिया और जन जन तक अखिल भारतीय अम्बेडकर युवक संघ की विचारधारा को पहुंचाने के लिए शपथ भी दिलाई। बैठक को संबोधित करते हुए अखिल भारतीय अम्बेडकर युवक संघ हसनपुर के अध्यक्ष रामवीर सिंह ने कहा कि वर्तमान समय में बालिकाओं को शत प्रतिशत शिक्षा दिलाना बेहद जरूरी है। बालिकाएं उच्च शिक्षा प्राप्त कर प्रत्येक क्षेत्र में अपनी कामयाबी के झंडे गाड़ रही हैं।साथ ही कहा कि समाज में वर्तमान समय में अनेकों कुरुतियां व्याप्त है। जिनमें मृत्यु भोज

प्रमुख है।हमें इन सभी को त्यागकर आगे बढ़ना होगा।

और सामाजिक क्षेत्र में मुख्य भूमिका में रहकर कार्य करना होगा। उन्होंने उपस्थित सभी से अखिल भारतीय अम्बेडकर युवक संघ की विचारधारा को जन जन तक पहुंचाने के लिए संकल्प दिलाते हुए शपथ भी दिलाई। इस अवसर पर अखिल भारतीय अम्बेडकर युवक संघ हसनपुर के महामंत्री विनोद कुमार गौतम, करणवीर सिंह,नरेंद्र सिंह, दीपचंद सिंह, राजकुमार ,विशम्बर सिंह,दिनेश कुमार,सुरेश सिंह,अमित कुमार, राकेश कुमार, इन्द्र सिंह, पप्पू सिंह आदि मौजूद रहे।

# धनौरा में चार्टर्ड अकाउंटेंट की कार से चोरी कर उड़ाए 4 लाख रुपए और दस्तावेज

**धनौरा/अमरोहा (सब का सपना):-** चोरों ने चार्टर्ड अकाउंटेंट की कार से चार लाख रुपए नगद एवं दस्तावेज चुरा लिए और मौके से फरार हो गए। चोरों ने चार्टर्ड अकाउंटेंट की कार का शीशा तोड़कर चोरी की इस घटना को अंजाम दिया। बता दें कि गुरुवार की देर रात मंडी धनौरा एक चार्टर्ड अकाउंटेंट की कार से कुछ अज्ञात चोरों ने 4 लाख रुपए की धनराशि, पैन कार्ड, गाड़ी के दस्तावेज व एक नीला बैग चोरी कर लिया और मौके से फरार हो गए ।चोरों ने चोरी की घटना को कार का शीशा तोड़कर

अंजाम दिया। जानकारी के मुताबिक पीड़ित चार्टर्ड एकाउंटेंट ने अपना नाम वैभव शर्मा बताया जो मोहम्मदपुर लोहड्डा गांव के निवासी हैं, उन्होंने अपनी कार वर्णिका ब्यूटी पार्लर के पास खड़ी की थी और अपनी दुकान भारद्वाज कंसल्टेंसी पर चले गए थे, शाम को जब वैभव शर्मा अपनी गाड़ी के पास वापस पहुंचे तो उन्होंने देखा कि कार का शीशा टूटा हुआ था और अंदर रखा हुआ सभी सामान गायब था। इसके बाद उन्होंने घटना की सूचना पुलिस को दी ,सूचना मिलने पर पुलिस ने एफआईआर संख्या 0466 दर्ज कर ली है। इस मामले में पुलिस छानबीन करते हुए आसपास के सीसीटीवी फुटेज खंगाल रही है, जिसमें दो युवक गाड़ी के पास से जाते हुए दिखाई दे रहे हैं, फिलहाल पुलिस फुटेज के आधार पर आरोपियों की पहचान करने और चोरी का खुलासा करने का प्रयास कर रही है।

# डीएम ने भोगपुर आंगनबाड़ी केंद्र का किया निरीक्षण

**अमरोहा (सब का सपना):-** जिलाधिकारी निधि गुप्ता वत्स द्वारा ग्राम भोगपुर में बन रहे आंगनबाड़ी केंद्र का मौके पर जाकर निरीक्षण किया। निरीक्षण में आंगनबाड़ी केंद्र का ठीक से कार्य नहीं होने, क्वालिटी ठीक नहीं होने पर और लगाई गई घटिया टाइल्स को देखकर कड़ी नाराजगी व्यक्त की और कहा कि कार्य को ठीक प्रकार किया जाए जो कमियां हैं उन्हें ठीक से पूरी कर लें इस अवसर पर उन्होंने पोषण वाटिका का भी निरीक्षण किया। जिलाधिकारी ने आंगनबाड़ी केंद्र पर बच्चों से संबंधित जानकारी प्राप्त की उन्होंने उनके वजन, हाइट सैम और मैम बच्चों की जानकारी प्राप्त की इस अवसर पर उन्होंने बच्चों से A to Z सुना, जिस पर जिलाधिकारी महोदय द्वारा प्रशंसा की गई और बच्चों को फल वितरित कर उनके उज्जवल भविष्य की। इस अवसर पर जिलाधिकारी महादेव द्वारा बच्चों को ड्राइंग बुक और कलर भेंट किए। इस अवसर पर मुख्य विकास अधिकारी अश्वनी कुमार मिश्र, पीडीडीआरडीए जिला पंचायत राज अधिकारी सहित संबंधित अधिकारी एवं कर्मचारी उपस्थित रहे।

# जे. एस. हिन्दू इंटर कॉलेज में तीन दिवसीय प्रथम एवम् द्वितीय सोपान जाँच शिविर का आयोजन

**अमरोहा (सब का सपना):-** जे. एस. हिन्दू इंटर कॉलेज में तीन दिवसीय प्रथम् एवम् द्वितीय सोपान जाँच शिविर का आयोजन किया गया। इस शिविर का आयोजन अमन कुमार (ट्रेनिंग काउंसलर स्काउट) द्वारा किया गया। शिविर का उद्देश्य स्काउट एवं गाइड विद्यार्थियों में अनुशासन, सेवा भावना, नेतृत्व क्षमता एवं व्यवहारिक कौशल का विकास करना रहा। शिविर के प्रथम दिवस प्रतिभागी स्काउट एवं गाइडस का पंजीकरण कर उन्हें दलों में विभाजित किया गया। प्रथम दिन स्काउट-गाइड आंदोलन के उद्देश्य, नियम, प्रतिज्ञा, ध्येय वाक्य, शिविर अनुशासन एवं प्रवेश सोपान से संबंधित गतिविधियों का अभ्यास कराया गया तथा बच्चों को दल भावना एवं समयपालन के महत्व से अवगत कराया गया। द्वितीय दिवस में प्रतिभागियों को प्रथम उपचार (First Aid), रस्सी गांठ एवं बंधन, मानचित्र अध्ययन, दिशा ज्ञान, संकेत चिन्ह, पर्यावरण संरक्षण जैसे महत्वपूर्ण विषयों पर व्यावहारिक प्रशिक्षण दिया गया। इस दौरान स्काउट एवं गाइडों ने विभिन्न प्रकार के टेंट निर्माण एवं स्काउट गैजेट्स का अभ्यास किया। शिविर में पर्यवेक्षक के रूप में अनिल कुमार

(जिला सचिव, भारत स्काउट एवं गाइड उत्तर प्रदेश, अमरोहा) द्वारा बच्चों को मार्गदर्शन एवं प्रशिक्षण प्रदान किया गया। साथ ही डॉ. शैलेश कुमार पंकज, डॉ0 राजेश राजपूत, सुधीर गुप्ता, राजवीर सिंह, डॉ0 वी. के. शुक्ला, डॉ. शिव शंकर यादव, अंकित कुमार, सतेंद्र कुमार, मधुलिका गुप्ता, डॉ0 रीता ढिल्लों, सावित्री देवी, शम्भूनाथ कश्यप द्वारा प्रशिक्षण के दौरान औचक निरीक्षण कर बच्चों को विविध उपयोगी जानकारियाँ दी गईं। शिविर के तृतीय एवं अंतिम दिवस प्रतिभागियों द्वारा विभिन्न प्रकार के टेंट, पुल निर्माण एवं स्काउट गैजेट्स का प्रदर्शन किया गया तथा सोपान जाँच को अंतिम रूप दिया गया। प्रतिभागियों के कौशल, अनुशासन एवं कार्यक्षमता का मूल्यांकन किया गया। समापन समारोह के अवसर पर मुख्य अतिथि के रूप में डॉ. सुशील कुमार (जिला सेवायोजन अधिकारी, अमरोहा) उपस्थित रहे तथा कार्यक्रम की अध्यक्षता डॉ. जी. पी. सिंह (प्रधानाचार्य, जे. एस. हिन्दू इंटर कॉलेज अमरोहा एवं प्रादेशिक उपाध्यक्ष, भारत स्काउट और गाइड उत्तर प्रदेश) ने की। अतिथियों द्वारा शिविर का निरीक्षण कर स्काउट-गाइड विद्यार्थियों के कार्यों की सराहना की गई तथा स्काउट-गाइड को व्यक्तित्व निर्माण, अनुशासन एवं सेवा भावना का सशक्त माध्यम बताया गया। समापन अवसर पर आयोजकों, प्रशिक्षकों एवं प्रतिभागियों को सफल आयोजन हेतु बधाई एवं शुभकामनाएँ दी गईं। इस अवसर पर रजा इमाम, डॉ0 नरेश कुमार, संजीव वर्मा, करतार सिंह, राधेश्याम, श्यामधर पाल, पुष्पेन्द्र यादव, डॉ0 नरेश कुमार, प्रशांत अग्रवाल, नैंसी शर्मा, सविता विश्नोई, शिवांगनी सिरोही, योगिता देवल, आदि उपस्थित थे।

# डीएम ने अंत्येष्टि स्थल का मौके पर जाकर निरीक्षण

**अमरोहा (सब का सपना):-** जिलाधिकारी निधि गुप्ता वत्स द्वारा ग्राम फूलपुर बिजलपुर में निमार्णाधीन अंत्येष्टि स्थल का मौके पर जाकर निरीक्षण किया। उन्होंने संबंधित को निर्देश दिए की अंत्येष्टि स्थल के चारों तरफ वृक्षारोपण किया जाए और कार्य में तीव्रता लाये। उन्होंने कहा की अंत्येष्टि स्थल पर वाटर रिचार्ज

की उचित व्यवस्था की जाए। उन्होंने कहा कि निर्माण कार्य में किसी प्रकार की लापरवाही ना हो मानक के अनुसार कार्य करें। इस अवसर पर मुख्य विकास अधिकारी अश्वनी कुमार मिश्र, पीडीडीआरडीए जिला पंचायत राज अधिकारी सहित संबंधित अधिकारी एवं कर्मचारी उपस्थित रहे।

# धनौरा में मिशन शक्ति-5 के विशेष अभियान के तहत छात्राओं को किया गया जागरूक

**धनौरा/अमरोहा (सब का सपना):-** जनपद के मंडी धनौरा में पुलिस अधीक्षक अमित कुमार आनंद के निर्देशन में मिशन शक्ति-5 के विशेष अभियान के तहत नगर स्थित तुषार पब्लिक इंटर कॉलेज की छात्राओं को नगर का भ्रमण कराकर पुलिस की कार्यप्रणाली के संबंध में जानकारी दी गई। इसके अलावा मिशन शक्ति केदो विभिन्न हेल्पलाइन नंबरों एवं साइबर अपराध के संबंध में भी छात्राओं को जागरूक किया गया। बता दें कि कार्यक्रम के दौरान सड़क सुरक्षा और यातायात नियमों पर विशेष जागरूकता सत्र आयोजित किया गया, जिसमें छात्राओं को यातायात संकेतों, हेलमेट व सीटबेल्ट के अनिवार्य उपयोग, वाहन चलाते समय मोबाइल न प्रयोग करने, गलत

दिशा में वाहन न चलाने, ओवरस्पीडिंग से होने वाले खतरे तथा सड़क पर पैदल एवं साइकिल सवारों की सुरक्षा संबंधी महत्वपूर्ण जानकारियाँ सहज और सरल रूप में प्रदान की गईं। छात्राओं को बताया गया कि यातायात नियमों का पालन केवल दंड से बचने का माध्यम नहीं, बल्कि स्वयं और दूसरों की जीवन सुरक्षा का महत्वपूर्ण आधार है।इसी क्रम में बढ़ते साइबर अपराधों के मद्देनजर छात्राओं को ऑनलाइन ठगी, फर्जी लिंक, OTP धोखाधड़ी, सोशल मीडिया पासवर्ड सुरक्षा, अनजान कॉल/मैसेज से सावधान रहने और डिजिटल प्लेटफॉर्म पर सुरक्षित व्यवहार अपनाने जैसी उपयोगी जानकारियाँ दी गईं। साथ ही यह भी बताया गया कि किसी भी साइबर शिकायत की स्थिति में तुरंत हेल्पलाइन 1930 पर संपर्क कर त्वरित सहायता प्राप्त की जा सकती है।छात्राओं ने भ्रमण के दौरान पुलिस अधिकारियों से विभिन्न विषयों पर रोचक प्रश्न पूछकर अपनी शंकाओं का समाधान प्राप्त किया। इस कार्यक्रम का मुख्य उद्देश्य छात्राओं में पुलिस के प्रति विश्वास बढ़ाना, महिला सुरक्षा व अधिकारों के प्रति जागरूकता विकसित करना, तथा यातायात व साइबर सुरक्षा के प्रति सचेत नागरिक तैयार करना रहा।

# ग्राम रहरा में पर्यावरणीय सुरक्षा एवं संरक्षण के उद्देश्य से ग्रीन चौपाल का आयोजन

**अमरोहा (सब का सपना):-** जिलाधिकारी निधि गुप्ता वत्स की अध्यक्षता में ग्राम रहरा, विकास खण्ड-गंबेश्वरर जनपद अमरोहा मैं ग्राम चौपाल (संवाद से समाधान) और पर्यावरणीय सुरक्षा एवं संरक्षण के उद्देश्य से ग्रीन चौपाल का आयोजन किया गया। इस चौपाल का मुख्य उद्देश्य ग्राम वासियों की समस्याओं को सुनकर उनके निस्तारण करना है सरकार द्वारा जो योजनाएं संचालित है वह ग्राम वासियों की जो पात्र हैं उन्हें प्राप्त हो रही है अथवा नहीं। ग्राम प्रधान बबली देवी द्वारा जिलाधिकारी महोदया एवं मुख्य विकास अधिकारी को बुके देकर स्वागत किया। ग्राम चौपाल में जिलाधिकारी महोदया ने स्वास्थ्य, विद्युत, जल, शौचालय, प्रधानमंत्री आवास योजना, मुख्यमंत्री आवास योजना, मनरेगा, तालाबों के सौंदर्य करण, स्वयं सहायता समूह के कार्य, वृद्धावस्था पेंशन,

दिव्यांगजन पेंशन, निराश्रित पेंशन, राशन कार्ड, प्रधानमंत्री किसान सम्मन निधि, यूरिया आदि से संबंधित समस्याएं और योजनाओं का लाभ पात्र को प्राप्त हो रहा है अथवा नही विस्तृत जानकारी प्राप्त कर संबंधित को आवश्यक दिशा निर्देश दिए। जिलाधिकारी महोदय ने स्वास्थ्य विभाग के अंतर्गत आशा आंगनबाड़ी और एएनएम के बारे में जानकारी प्राप्त ग्राम वासियों से की और पूछा एएनएम द्वारा टीकाकरण गर्भवती महिलाओं की जांच बच्चों का वजन बच्चों का टीकाकरण टीबी की जांच की जाती है अथवा नहीं। उन्होनें कहा कि आपके गांव में पंचायत घर में लाइब्रेरी बन गई है इसलिए अपने बच्चों को लाइब्रेरी में पढ़ाये ताकि वह पढ़कर नौकरी पा सकें। प्रशासन सुविधा दे सकता है बच्चों को पढ़ाने का कार्य और पढ़ने का कार्य स्वयं का है। उन्होंने अन्नपूर्णा भवन से लाभ प्राप्त हो रहा है अथवा नहीं कितना राशन मिल रहा है की जानकारी प्राप्त की। उन्होंने कहा सरकार की मंशा की विकास जिनके

लिए हो उसका भागीदार उसे स्वयं बना है मुख्यमंत्री युवा उद्यमी योजना की विस्तृत जानकारी ग्राम वासियों को दी उन्होंने कहा वृक्षारोपण करने के उपरांत वृक्षों को पाले उनकी देखरेख करें। उन्होंने कहा विकास और भविष्य बनाना है इसके लिए उद्यम स्वरोजगार जो भी विकास की योजनाएं उनका सदुपयोग में लाना होगा और योजनाओं का लाभ उठाना होगा जिलाधिकारी ने वृद्धावस्था, दिव्यांगजन, राशन कार्ड सत्यापन, किसान सम्मान निधि आदि के निस्तारण के लिए कैंप लगाए जाने के निर्देश दिए और कहा कि जो पात्र हैं उनको उक्तियोजनाओं का लाभ अवश्य मिले। जिसमें किसी प्रकार की लापरवाही ना हो यदि कोई अपात्र इस योजना का लाभ प्राप्त कर रहा है तो उसके नाम तुरंत काटे जाएं। जिलाधिकारी ने कहा कि गांव में विकास की बात सबके सहयोग से होती है जो भी सरकार की योजनाएं संचालित हैं उनका लाभ प्राप्त करें। पात्र व्यक्ति और उन्होंने मुख्यमंत्री युवा उद्यमी योजना के अंतर्गत लोगों से अपील की इस योजना का लाभ उठाकर रोजगार अपने और उन लोगों को भी रोजगार दें। उन्होंने कहा कि किसी कार्य करने के लिए स्वयं को सोचना होगा तभी आगे बढ़ सकते हैं। जिलाधिकारी ने कहा कि हमें अपनी मृदा हवा आदि का ध्यान रखना चाहिए जिसके लिए मैं अपनी रिचार्ज करने के लिए अधिक से अधिक वृक्ष लगाने होंगे और मृदा को स्वस्थ बनाए रखने के लिए कम से कम फर्टिलाइजर्स का उपयोग करना होगा। इस अवसर पर मुख्य विकास अधिकारी अश्वनी कुमार मिश्र, उप जिलाधिकारी हसनपुर हिमांशु उपाध्याय, पीडीडीआरडीए, जिला पंचायत राज अधिकारी, ब्लॉक प्रमुख राजेंद्र सिंह खड्गवंशी, खंड विकास अधिकारी सहित संबंधित अधिकारी एवं कर्मचारी उपस्थित रहे ।

# जिलाधिकारी ने किया सामुदायिक स्वास्थ्य केंद्र रहरा का निरीक्षण

**अमरोहा (सब का सपना):-** जिलाधिकारी निधि गुप्ता वत्स द्वारा सामुदायिक स्वास्थ्य केंद्र रहरा निरीक्षण किया गया। निरीक्षण में जिला अधिकारी निधि गुप्ता वत्स द्वारा जेएसवाई वार्ड, लेबर रूम महिला ओपीडी, जर्नल ओपीडी, स्टाफ नर्स कक्ष, मिनी स्किल लैब, एनसीडी लैब, इमरजेंसी वार्ड, आयुष्मान वार्ड और फॉमेर्सी कोल्ड चैन लेब का संघनता से निरक्षण किया गया। जिलाधिकारी ने टीकाकरण की जानकारी लेते हुए शत प्रतिशत बच्चों को टीकाकरण कराने के निर्देश दिए। अस्पताल में साफ सफाई सुचारू रूप से करने के तथा पात्र लाभार्थियों के शत प्रतिशत आयुष्मान कार्ड बनाने के निर्देश दिए। उन्होंने 70 वर्ष की आयु पूर्ण कर चुके बुजुर्गों के आयुष्मान कार्ड प्राथमिकता के साथ शिविर लगाकर बनाने के निर्देश दिए। डीएम ने जननी सुरक्षा योजना में लाभार्थियों को निशुल्क भोजन दवाई आदि समय से देने तथा बिना किसी गंभीर करण के रेफर ना करें। इस अवसर पर उन्होंने अस्पताल में मौजूद मरीज और तीमारदारों से अस्पताल में मिल रही सुविधाओं की भी जानकारी ली। इस अवसर पर मुख्य विकास अधिकारी अश्वनी कुमार मिश्र, मुख्य चिकित्सा अधिकारी सतपाल सिंह सहित संबंधित अधिकारी एवं कर्मचारी उपस्थित रहे।

# उपजिलाधिकारी, धनौरा ने गन्ना क्रयकेन्द्रों का किया निरीक्षण

**अमरोहा (सब का सपना):-** वर्तमान पेराई सत्र 2025-26 में अमरोहा जनपद की तीनों चीनी मिलें- धनौरा, चंदनपुर एवं सहकारी चीनी मिल गजरौला हसनपुर (कला खेड़ा) के साथ-साथ अन्य जनपदों की सात (07) चीनी मिलों सहित कुल 10 चीनी मिलों द्वारा किसानों से गन्ना खरीद का कार्य किया जा रहा है। जनपद में कुल 321 गन्ना क्रय केन्द्र स्थापित किए गए हैं, जिन पर प्रतिदिन लगभग 2.34 लाख क्विंटल गन्ने की खरीद की जा रही है। गन्ना किसानों को घटतौली का शिकार होने से बचाने तथा गन्ना तौल प्रक्रिया में पूर्ण पारदर्शिता सुनिश्चित करने के उद्देश्य से जिलाधिकारी,

अमरोहा द्वारा गन्ना क्रय केन्द्रों पर घटतौली पर प्रभावी नियंत्रण बनाए रखने हेतु तहसीलवार टीमें गठित की गई हैं। उक्त क्रम में शुक्रवार को उपजिलाधिकारी धनौरा के नेतृत्व में बांट-माप निरीक्षक, ज्येष्ठ गन्ना विकास निरीक्षक धनौरा एवं सचिव प्रभारी समिति धनौरा के साथ चीनी मिल धनौरा के अंतर्गत संचालित विभिन्न गन्ना क्रय केन्द्रों का औचक निरीक्षण किया गया। निरीक्षण के दौरान विशेष रूप से पालनपुर, मोहिद्दीनपुर सहित अन्य गन्ना क्रय केन्द्रों का गहन निरीक्षण किया गया। औचक निरीक्षण के समय गन्ना तौल में प्रयुक्त सभी कांटे सही एवं मानक के अनुरूप तौल करते हुए पाए गए। कहीं भी घटतौली अथवा तौल में किसी प्रकार की अनियमितता नहीं पाई गई। संपूर्ण तौल प्रक्रिया पारदर्शी एवं कृषक हित में संचालित पाई गई। क्रय केन्द्रों पर उपस्थित कर्मचारियों को किसानों के साथ शालीन व्यवहार बनाए रखने तथा शासन द्वारा जारी दिशा-निर्देशों का कड़ाई से अनुपालन सुनिश्चित करने के निर्देश दिए गए। उपजिलाधिकारी द्वारा स्पष्ट रूप से निर्देशित किया गया कि भविष्य में गन्ना तील एवं क्रय व्यवस्था में किसी भी प्रकार की अनियमितता कदापि बर्दाश्त नहीं की जाएगी तथा किसानों के हितों की सुरक्षा शासन की सर्वोच्च प्राथमिकता है। इस प्रकार के औचक निरीक्षण आगे भी नियमित रूप से जारी रहेंगे। जिलाधिकारी निधि गुप्ता वत्स के निर्देशों के क्रम में तहसील स्तर पर उपजिलाधिकारियों की अध्यक्षता में क्रयकेन्द्रों पर जाँच टीमों का गठन करवाया गया। टीमों द्वारा अभियान के रूप में लगातार निरीक्षण किये जा रहे है, आगे भी इस प्रकार औचक निरीक्षण अभियान चलाये जायेगे।

# ब्लॉक बाल कल्याण एवं संरक्षण समिति की बैठक आयोजित बाल अधिकारों पर जोर

**गुन्नौर/संभल(सब का सपना):-** जिलाधिकारी के निर्देशों के अनुपालन में गुन्नौर विकास खंड के सभागार में ब्लॉक बाल कल्याण एवं संरक्षण समिति की महत्वपूर्ण बैठक आयोजित की गई। बैठक की अध्यक्षता खंड विकास अधिकारी कमलकांत सिंह ने की। बैठक में बच्चों के संरक्षण और सशक्त सुरक्षात्मक वातावरण उपलब्ध कराने पर विस्तृत चर्चा हुई। बाल श्रम, बाल तस्करी, बाल विवाह, परिवार की देखभाल से वंचित बच्चों, हिंसा एवं दुर्व्यवहार से बचाव जैसे गंभीर मुद्दों पर विचार-विमर्श किया गया। प्रभारी बाल विकास परियोजना अधिकारी जीनत ने किशोर न्याय (बालकों की देखभाल एवं संरक्षण) अधिनियम-2015 तथा बाल संरक्षण से जुड़ी विभिन्न सरकारी योजनाओं की विस्तार से जानकारी दी। उन्होंने आंगनवाड़ी कार्यकर्त्रियों के सहयोग

से इन योजनाओं की नियमित समीक्षा करने के निर्देश दिए। संरक्षण अधिकारी तेजपाल सिंह ने सरकार द्वारा बच्चों विशेषकर छात्राओं के हित में चलाई जा रही योजनाओं जैसे मुख्यमंत्री कन्या सुमंगला योजना और स्पॉन्सरशिप योजना के बारे में बताया। साथ ही बाल विवाह एवं बाल श्रम निषेध पर जोर देते हुए आपात स्थिति में उपयोगी हेल्पलाइन नंबरों- चाइल्ड हेल्पलाइन 1098, महिला हेल्पलाइन 181, पुलिस हेल्पलाइन 112 और सीएम हेल्पलाइन 1076 की जानकारी साझा की। सहायक विकास अधिकारी सुनील कुमार सिंह ने सभी ग्राम पंचायत सचिवों को सख्त निर्देश दिए कि ग्राम पंचायत स्तर पर आयोजित होने वाली बाल संरक्षण समिति की बैठकों में सभी सदस्यों की सक्रिय भागीदारी सुनिश्चित हो। किसी भी प्रकार की लापरवाही बर्दाश्त नहीं की जाएगी। बैठक में शिक्षा विभाग से अंकित, स्वास्थ्य विभाग से आशीष कुमार गुप्ता, पुलिस विभाग से एसआई नन्हेलाल, तथा बाल कल्याण समिति के सदस्य सुयोग्य कुमार, सुमित चौहान, नेम सिंह और याजेश कुमार सहित अन्य अधिकारी उपस्थित रहे।

# वरिष्ठ पत्रकार चौधरी महेंद्र सिंह को डॉक्टरेट की मानद उपाधि से किया गया सम्मानित

**अमरोहा (सब का सपना):-** संयुक्त राज्य अमेरिका (USA) की प्रतिष्ठित संस्था लुइसियाना विश्वविद्यालय द्वारा वरिष्ठ पत्रकार एवं साहित्यकार चौधरी महेंद्र सिंह को पी एच डी की मानद उपाधि से सम्मानित किया गया। चौधरी की पत्रकारिता एवं साहित्य सेवा के संदर्भ में दी गई पी एच डी (डॉक्टरेट) की उपाधि मिलने पर अमरोहा के पत्रकारों एवं साहित्यकारों में खुशी की लहर है। ज्ञात रहे कि डॉ० महेंद्र सिंह अमरोहा से एक हिंदी समाचार पत्र का प्रकाशन करते है तथा इससे पूर्व कई बड़े समाचार पत्रों का अमरोहा से सफल प्रतिनिधित्व कर चुके है। उन्होंने पत्रकारिता की तकनीक पर एक पुस्तक भी लिखी है। जो पत्रकारिता करने वाले छात्र छात्राओं

के लिए लाभ दायक है। उल्लेखनीय है कि लुइसियाना विश्वविद्यालय संयुक्त राज्य अमेरिका के लुइसियाना राज्य में स्थित है जिस का मुख्यालय बैटन रूज शहर में है यह अमेरिका का प्राचीन विश्वविद्यालय है जिसकी स्थापना 1860 में हुई थी। इस विश्वविद्यालय द्वारा 2021 में विभिन्न प्रांतों में 14 विद्यालयों के लगभग 28000 छात्र छात्राओं स्नातक व 4500 से अधिक छात्र छात्राओं को स्नातकोत्तर की उपाधि प्रदान की है। इस उपाधि के मिलने पर श्री वेंकटेश्वरा विश्वविद्यालय के कुलाधिपति डॉ० सुधीर गिरि प्रतिकुलाधिपति डॉ० राजीव त्यागी व कुलपति डॉ० कृष्ण कांत दबे ने डॉ० महेंद्र सिंह को शुभकामनाएं दी है वहीं टी एम यू के छात्र कल्याण संघ के प्रोफेसर डॉ० एम पी सिंह, मुख्य चिकित्सा अधिकारी डॉ०सत्यपाल सिंह,जिला सूचना अधिकारी मो दानिश, के एस एम एजुकेशन ग्रुप के निदेशक सरदार जगजीत सिंह ने भी बधाई दी है।

अमरोहा प्रेस क्लब(रजि.) के डॉ० महताब अमरोही, डॉ० नरेंद्र सिंह, तुलाराम ठाकुर,नासिर अली, कमाल हसनैन, अली आब्दी, डॉ० अशोक रुस्तगी, देवेश शर्मा, महीपाल सिंह, चमन सिंह, परवेज सहारा,राहुल कुमार, राजीव प्रकाश हनी,इमरान अहमद, ललित शर्मा, इकरामुद्दीन मलिक, जितेंद्र शर्मा ,नकी मेहंदी अमरोही, उरूज संभली, मोमिनीन कुरैशी, सैय्यद जमशेद ,समेत सभी जनपदीय पत्रकारों ने उन्हें बधाई देते हुए उज्जवल भविष्य की कामना की है।

# अस्पताल में 5 दिन से भर्ती अज्ञात नवजात बच्चे का इलाज किसके भरोसे ?

## शासन प्रशासन ने झाड़ा पल्ला डॉक्टर की चिंताएं बढ़ी

### वीडियो बनाकर सोशल मीडिया पर किया वायरल

**गजरौला/अमरोहा (सब का सपना):-** अस्पताल में 5 दिन से भर्ती एक नवजात अज्ञात बच्चे का इलाज आखिर किसके भरोसे ? यह अपने आप में एक बड़ा सवाल है। इसके मामले में शासन प्रशासन ने भी अपना पल्ला झाड़ लिया है। उधर बच्चों को लेकर डॉक्टर की चिंताएं भी बढ़ने लगी हैं। जिसका उन्होंने एक वीडियो बनाकर सोशल मीडिया पर भी वायरल कर दिया है वीडियो में कहा गया है कि आखिर कौन होगा बच्चे का वारिश ? बता दें कि यह पूरा मामला गजरौला नगर कोतवाली क्षेत्र के भीकनपुर सुमाली का है जहां कूड़े के ढेर में एक नवजात बच्चा पड़ा हुआ मिला था,सूचना पर मौके पर पहुंची पुलिस ने तुरंत नवजात शिशु की हालत गंभीर देखते हुए उसे गजरौला नगर के प्राइवेट हॉस्पिटल रेनबो में एडमिट

कराया ,मौके पर पहुंचे लोगों ने भी उस नवजात शिशु को अपनाने व उसके इलाज पर हो रहे खर्च देने को भी कहने लगे तभी पुलिस ने कहां की यह जरूरी नहीं है कि ठीक होने के बाद बच्चा आपको दिया जाए क्योंकि यह बच्चा चाइल्ड डिपार्मेंट वाले लेकर जाएंगे और तब देखा जाएगा कि बच्चा किसको दिया जाए इतना सुनते ही वहां से लोग चले गए, आज बच्चे को 6 दिन हो गए हैं हॉस्पिटल स्वामी डॉक्टर हर्षित पालीवाल का कहना है कि प्रशासनिक लोग न ही तो इस बच्चे को मेरे हॉस्पिटल से ले जा रहे और ना ही इस पर हो रहे खर्च को कोई स्वीकार कर रहा अगर कोई अनहोनी इस बच्चे के साथ हो जाती है तो इसका जिम्मेदार कौन होगा ?उनका कहना है कि उन्होंने गजरौला सीएचसी अधीक्षक डॉक्टर योगेंद्र सिंह को भी अवगत कराया मगर कोई जवाब नहीं आया। वहीं उन्होंने अमरोहा सीएमओ को भी अवगत कराया तो उन्होंने कहा कि जिला अस्पताल में बच्चों के लिए कोई खास सुविधा नहीं है जब तक बच्चा पूर्ण रूप से ठीक नहीं हो जाता तब तक बच्चा आप ही के पास रहेगा क्योंकि आपसे ज्यादा काबिल डॉक्टर कोई नहीं है जिस पर डॉक्टर हंसने लगे और बोले की इस बच्चे पर होने वाले खर्च को कैसे मैनेज किया जाए सीएमओ बोल के कुछ दवाइयां सरकारी अस्पताल में अवेलेबल है जो आप वहां से ले सकते हैं मगर बात अभी भी वही अटकी है कि आखिर इस बच्चे के इलाज की जिम्मेदारी लेगा कौन डॉक्टर हर्षित पालीवाल ने वीडियो बनाकर सोशल मीडिया पर वायरल की है कि इस बच्चे की जिम्मेदारी शासन या प्रशासन ले और इस बच्चे का इलाज अपनी कस्टडी में कराए।

# जिलाधिकारी की अध्यक्षता में ग्राम चौपाल गाँव की समस्या,गाँव में समाधान का आयोजन

## ग्राम चौपाल के माध्यम से भी लोगों की समस्याओं का किया जाता है समाधान:- जिलाधिकारी

**सम्भल(सब का सपना):-** विकासखंड सम्भल के प्राथमिक विद्यालय घुंघावली में जिलाधिकारी डॉ.राजेन्द्र पैंसिया की अध्यक्षता में ग्राम चौपाल गाँव की समस्या,गाँव में समाधान का आयोजन किया गया। ग्राम चौपाल के अन्तर्गत जिलाधिकारी द्वारा विशेष प्रगाढ़ पुनरीक्षण (एसआईआर) के कार्यों गणना प्रपत्रों के संग्रह, डिजिटलाइजेशन,मैपिंग, एएसडी सूची आदि के विषय में जानकारी प्राप्त की एवं संबंधित को आवश्यक दिशा निर्देश दिए। ग्राम चौपाल के अन्तर्गत शुक्रवार से प्रारम्भ हो रहे सुशासन सप्ताह (19 दिसम्बर से 25 दिसम्बर 2025 तक) के विषय में ग्रामीण लोगों को जागरूक किया। जिलाधिकारी ने कहा कि यह सुशासन सप्ताह शुक्रवार से प्रारम्भ होकर पूर्व प्रधानमंत्री स्वर्गीय अटल बिहारी बाजपेयी के जन्म दिवस तक चलेगा। उन्होंने बताया कि आज का दिन जनता और प्रशासन के बीच दूरियां मिटाने, संवाद कायम करने और दोनों के बीच जो समस्याएं हैं उनका स्थानीय स्तर पर समाधान

करने का दिन है। इसकी थीम है प्रशासन गाँव की ओर। उन्होंने कहा कि ग्राम चौपाल के माध्यम से भी लोगों की समस्याओं का समाधान किया जाता है। नागरिकों को समस्या के समाधान के लिए भटकना न पडे अपितु प्रशासन स्वयं आगे बढकर पहुंचे यह मुख्य उद्देश्य प्रशासन गाँव की ओर और सुशासन सप्ताह का है। जिलाधिकारी ने कहा कि सुशासन सप्ताह के अन्तर्गत जन्म एवं मृत्यु प्रमाण पत्र, आय, जाति निवास आदि के आवेदनों का तत्काल समाधान होगा, विशेष शिविर लगाये जाएंगे। ग्राम पंचायत स्तरीय रवि गोष्ठी एवं किसान पाठशाला का भी आयोजन किया गया। जिलाधिकारी ने ग्रामीणों से कहा कि कृषि के अन्तर्गत आयोजित कार्यक्रमों में कृषि वैज्ञानिकों द्वारा कृषि से संबंधित जो तकनीकी जानकारी प्रदान की जाती है उन पर किसान भाईयो को अमल करना चाहिए तथा 23 दिसम्बर को बहजोई के डीआर रिसोर्ट में किसान सम्मान दिवस मनाया जाएगा वहाँ भी पहुँच कर कृषि से संबंधित दी जाने वाली जानकारियों का लाभ उठाएं। पाला से बचाव के लिए सिंचाई करें तथा फार्मर रजिस्ट्री सभी किसान कराएं। ग्राम में साफ सफाई ना मिलने पर नाराजगी व्यक्त की गयी तथा ग्राम प्रधान नासिर खान एवं ग्राम सचिव जसवंत को नोटिस जारी करने के निर्देश दिए तथा जल जीवन मिशन की चहारदीवारी को हटाते हुए विद्यालय के बच्चों के लिए रास्ता तैयार कराने एवं बच्चों के लिए खेल के मैदान से अतिक्रमण हटवाने के निर्देश दिए ताकि विद्यालय के बच्चे वहां खेल सकें। मुख्य विकास अधिकारी गोरखनाथ भट्ट द्वारा राष्ट्रीय ग्रामीण आजीविका मिशन के अन्तर्गत लखपति दीदियों की संख्या बढाने को लेकर निर्देशित किया।

इस अवसर पर मुख्य विकास अधिकारी गोरखनाथ भट्ट, उप निदेशक कृषि अरुण कुमार त्रिपाठी, डिप्टी कलक्टर निधि पटेल तथा खण्ड विकास अधिकारी सम्भल प्रेमपाल सिंह एवं तहसीलदार सम्भल धीरेन्द्र सिंह एवं नायब तहसीलदार सम्भल दीपक जुरैल एवं संबंधित अधिकारी कर्मचारी उपस्थित रहे।

# अंबेडकर जूनियर हाईस्कूल में दूरसंचार जागरूकता कार्यक्रम आयोजित

## कार्यक्रम में दूरसंचार संबंधी विभिन्न विषयों पर विस्तृत चर्चा हुई तथा शिक्षकों को किया गया सम्मानित

**चंदौसी/संभल(सब का सपना):-** तहसील चंदौसी के ग्राम पथरा स्थित यूरिनरी अंबेडकर जूनियर हाई स्कूल में शुक्रवार को दूरसंचार सेवाओं से संबंधित एक जागरूकता कार्यक्रम का आयोजन किया गया। कार्यक्रम में दूरसंचार संबंधी विभिन्न विषयों पर विस्तृत चर्चा हुई और उपभोक्ताओं की शिकायतों के निस्तारण की प्रक्रिया पर विशेष प्रकाश डाला गया। कार्यक्रम की मुख्य अतिथि कल्पना वार्ष्णेय तथा विशिष्ट अतिथि स्कूल की प्रधानाचार्या आशा गोस्वामी रहीं। कार्यक्रम का संयोजन भारतीय मानव कल्याण समिति, नोएडा के मुख्य संयोजक प्रेम शंकर गुप्ता ने किया। उन्होंने ने दूरसंचार सेवाओं में आने वाली समस्याओं, शिकायत निस्तारण की व्यवस्था तथा अपील प्रक्रिया के बारे में विस्तार से जानकारी दी। उन्होंने बताया कि प्रत्येक दूरसंचार

कंपनी शिकायतों के समाधान के लिए उचित व्यवस्था रखती है और असंतोषजनक स्थिति में अपील की सुविधा उपलब्ध है, जिसमें उपभोक्ता संगठनों के प्रतिनिधि भी शामिल होते हैं। साथ ही, ट्राई की वेबसाइट के माध्यम से भी सामान्य शिकायतें दर्ज की जा सकती हैं। कार्यक्रम के प्रश्न-उत्तर सत्र में उपस्थित लोगों की व्यक्तिगत समस्याओं का मौके पर समाधान किया गया और दूरसंचार सेवाओं से जुड़ी उपयोगी जानकारियां साझा की गईं। कार्यक्रम की अध्यक्षता स्कूल संचालक महानंदन गौतम ने की। इस अवसर पर 27 शिक्षकों को शील्ड प्रदान कर सम्मानित किया गया। कार्यक्रम का संचालन शिक्षक प्रवीन कुमार ने किया।

समापन राष्ट्रीय गान के साथ हुआ तथा स्कूल संचालक महानंदन गौतम ने सभी अतिथियों एवं आगंतुकों के प्रति आभार व्यक्त किया। कार्यक्रम में स्कूल संचालक महानंदन गौतम, प्रधानाचार्या आशा गोस्वामी, कल्पना वार्ष्णेय, सीमा अग्रवाल, रिनी अग्रवाल, आभा रानी, क्षमता, नीरज कुमार शर्मा, सत्येंद्र सिंह, शिवगणेश शर्मा, प्रवीन कुमार, सत्यपाल सिंह, रंजीत कुमार, अश्विनी शर्मा, आरती सिंह, शालू, सुशीला, रंजीत कौर, राजकुमारी, दुर्गेशनंदिनी, काजल, योगेश, वंशिका सक्सेना, अनामिका यादव, रेशमा सिंह, गीता, श्याम सिंह सहित अन्य लोग उपस्थित रहे।

# घने कोहरे में सड़क सुरक्षा के लिए बहजोई में पुलिस ने चलाया संयुक्त जागरूकता अभियान

## वाहनों पर रिफ्लेक्टर टेप लगाकर चालकों को दी गई जानकारी

बहजोई/सम्भल(सब का सपना):- घने कोहरे के कारण बढ़ते सड़क हादसों को रोकने के उद्देश्य से जनपद संभल के पुलिस अधीक्षक के कुशल निर्देशन में एक विशेष अभियान चलाया गया। क्षेत्राधिकारी यातायात के पर्यवेक्षण में कोतवाली बहजोई और यातायात पुलिस की संयुक्त टीम ने इस्लामनगर चौराहा पर ट्रैक्टर-ट्रॉली, कमर्शियल वाहनों और स्कूल वाहनों पर रिफ्लेक्टर टेप लगाकर चालकों को सुरक्षा के गुर बताए। अभियान के दौरान टीम ने वाहन चालकों को सख्त हिदायतें दीं कि कोहरे की स्थिति में अपनी ही लाइट जलाकर वाहन चलाएं, इंडिकेटर का भरपूर उपयोग करें और कभी भी ओवरटेकिंग न करें। इसके अलावा, अगले वाहन से उचित दूरी बनाए रखने, वाहन के शीशे और

हेडलाइट को हमेशा साफ-सुथरा रखने, धीमी गति से गाड़ी चलाने तथा सड़क संकेतों का कड़ाई से पालन करने पर जोर दिया गया। पुलिस ने चेतावनी जारी की कि तेज रफ्तार कोहरे में दुर्घटना का सबसे बड़ा कारण बन सकती है, इसलिए सावधानी बरतना ही एकमात्र उपाय है। इसके साथ ही, थाना बहजोई पर

तैनात क्राइम इंस्पेक्टर अजीत सिंह के नेतृत्व में यातायात पुलिस के मुख्य आरक्षक विशांत कुमार, मुख्य आरक्षक सचिन कुमार और उप निरीक्षक जग रोशन ने स्थानीय जनमानस और राहगीरों के बीच एक संगोष्ठी का आयोजन किया। संगोष्ठी में यातायात नियमों, कोहरे में सुरक्षित ड्राइविंग टिप्स और आपातकालीन उपायों पर विस्तार से जानकारी दी गई। इंस्पेक्टर अजीत सिंह ने कहा, "कोहरा प्रकृति का हिस्सा है, लेकिन लापरवाही हमारी नहीं होनी चाहिए। इन छोटी-छोटी सावधानियों से हम न केवल अपनी जान बचा सकते हैं, बल्कि दूसरों की सुरक्षा भी सुनिश्चित कर सकते हैं।" पुलिस अधिकारियों का कहना है कि यह अभियान सर्दी के मौसम में जारी रहेगा, ताकि सड़क दुर्घटनाओं में कमी लाई जा सके। स्थानीय चालकों ने इस पहल की सराहना की और कहा कि ऐसी जागरूकता से सड़कें अधिक सुरक्षित होंगी। जिला प्रशासन ने भी सभी वाहन मालिकों से अपील की है कि वे नियमों का पालन करें और सुरक्षित यात्रा सुनिश्चित करें।

# थाना सैदनगली पुलिस द्वारा मादक पदार्थ की तस्करी करने वाला 01 अभियुक्त गिरफ्तार

**अमरोहा (सब का सपना):-** पुलिस अधीक्षक अमरोहा अमित कुमार आनन्द के निर्देशन व अपर पुलिस अधीक्षक अखिलेश भदौरिया के निकट पर्यवेक्षण व क्षेत्राधिकारी हसनपुर पंकज कुमार त्यागी के निकट पर्यवेक्षण एवं थानाध्यक्ष सैदनगली के प्रयास से थाना सैदनगली पुलिस द्वारा गुरुवार को अभियुक्त विकास उर्फ विक्की पुत्र मनोज निवासी मथना रोड मौहल्ला सैनीवाला कस्बा व थाना सैदनगली जनपद अमरोहा से 170˘ चरस, 720/- रुपए नकद व एक मोबाईल वन प्लस के साथ गिरफ्तार किया गया। गिरफ्तारी व बरामदगी के सम्बन्ध में थाना सैदनगली पर मु0अ0सं0 356/2025 धारा 8/20 एनडीपीएस एक्ट पंजीकृत किया गया। ज्ञात रहे कि गुरुवार को रात्रि को उ0नि0 अरूण गिरी, का0 रोहित कुमार, सागर देशवाल के द्वारा चैकिंग के दौरान सैदनगली मथना

रोड नहर पुलिया के पास वह्द कस्बा सैदनगली से अभियुक्त विकास उर्फ विक्की पुत्र मनोज निवासी मथना रोड मौहल्ला सैनी वाला कस्वा व थाना सैदनगली जनपद अमरोहा को मय 170˘ चरस ,720/- रुपए नकद व एक मोबाईल वन प्लस के साथ गिरफ्तार किया गया, जिसके सम्बन्ध मे थाना सैदनगली पर मु0अ0सं0 356/2025 धारा 8/20 एनडीपीएस एक्ट पंजीकृत किया गया है। अभियुक्त को न्यायालय के समक्ष पेश किया जा रहा है।

# डीएम ने ग्राम पंचायत पौरारा में तालाब का किया निरीक्षण

**अमरोहा (सब का सपना):-** जिलाधिकारी निधि गुप्ता वत्स द्वारा ग्राम पौरारा, विकासखंड गंगेश्वरी मेंमहात्मा गाँधी राष्ट्रीय ग्रा. रोजगार गारन्टी अधिनियम के अंतर्गत गाटा सं 952 पर 2550 मी0 तालाब का जीर्णोद्वार कार्य जो 01 लाख 61 हजार की लागत से का मौके पर जाकर निरीक्षण किया। इस अवसर पर जिलाधिकारी निधि गुप्ता वत्स ने उपस्थित सभी मजदूरों से कार्य के बारे में जानकारी प्राप्त की। मुख्य विकास अधिकारी अश्वनी कुमार मिश्र ने उपस्थित सभी मजदूरो को मुख्यमंत्री युवा उधमी योजना की जानकारी दी उन्होंने कहा कि इस कार्य के साथ आप उक्त योजना के अंतर्गत बिना ब्याज के लोन प्राप्त कर अन्य कर भी शुरू कर सकते हैं। उन्होंने कहा इस योजना के लिए आप अपने गांव के पंचायत घर पर जाकर पंचायत सहायक से अपने आवेदन कर सकते हैं। इस अवसर पर पीडीडीआरडीए, जिला पंचायत राज अधिकारी सहित संबंधित अधिकारी एवं कर्मचारी उपस्थित रहे।

# एसआईआर के कार्य के विषय में समीक्षा बैठक का किया गया आयोजन

**बहजोई/सम्भल(सब का सपना):-** कलक्ट्रेट परिसर बहजोई में जिलाधिकारी डॉ. राजेंद्र पैंसिया की अध्यक्षता में विधानसभा निर्वाचन क्षेत्रों की निर्वाचक नामावलियों के विशेष प्रगाढ़ पुनरीक्षण ( एसआईआर ) के कार्य के विषय में समीक्षा बैठक का आयोजन किया गया। जिलाधिकारी ने कहा कि विशेष प्रगाढ़ पुनरीक्षण के तहत नियमानुसार बीएलओ, सुपरवाइजर्स, सह निर्वाचक रजिस्ट्रीकरण अधिकारी एवं निर्वाचक रजिस्ट्रीकरण अधिकारी अपना कार्य करें'उन्होंने संबंधित अधिकारियों को निर्देशित करते हुए कहा कि जिन विधानसभाओं में एसआईआर कार्य धीमी गति से हो रहा है वहां तेजी लाने हेतु सकारात्मक कार्य किये जाएं, जिससे सभी विधानसभाओं में

समयांतराल में विशेष प्रगाढ़ पुनरीक्षण 2026 का कार्य संपन्न हो सके, इसके साथ ही डाटा मैपिंग करते समय या उच्च अधिकारियों को रिपोर्ट भेजते हुए प्रत्येक बिंदु का पुनरावलोकन किया जाएं, जिससे कि रिपोर्ट में त्रुटि न रहे। कार्य करते समय गुणवत्ता का विशेष ध्यान रखा जाएं। जिलाधिकारी ने अधिकारियों को निर्देशित किया कि बीएलओ का सहयोग किया जाएं। निर्वाचन कार्य में अशुद्धियां ना हो इसका विशेष ध्यान रखा जाए। डिजिटलाइजेशन के विषय में भी संबंधित अधिकारियों को निर्देशित किया जिलाधिकारी ने कहा कि अपात्र मतदाता किसी भी दशा में सूची में ना रहे और पात्र मतदाता किसी भी दशा में सूची से ना छूटे। शिफ्टेड मतदाताओं का विशेष ध्यान रखा जाए मतदाता सूची में शिफ्टेड मतदाता का नाम ना हो उसकी प्रत्येक दशा में देख लें जिलाधिकारी ने कहा कि समस्त संबंधित अधिकारियों को कार्य होने के उपरांत निर्धारित प्रारूप पर अपना एक प्रमाण पत्र भी देना होगा। इस अवसर पर अपर जिलाधिकारी प्रदीप वर्मा, परियोजना निदेशक डीआरडीए संभल ज्ञान सिंह, उप जिलाधिकारी संभल रामानुज, उप जिलाधिकारी गुन्नौर अवधेश कुमार, डिप्टी कलेक्टर निधि पटेल सहित समस्त संबंधित अधिकारी कर्मचारी उपस्थित रहे।

# प्रोफेसर अब्बास रजा नय्यर को मिला 'डॉ. सआदत अली सिद्दीकी एजुकेशनल अवॉर्ड

**संभल(सब का सपना):-** एमजीएम पीजी कॉलेज संभल के उर्दू विभाग ने 18 दिसंबर को वैश्विक ख्याति प्राप्त उर्दू लेखक, कवि और लखनऊ विश्वविद्यालय के उर्दू विभाग अध्यक्ष प्रोफेसर अब्बास रजा नय्यर को उनकी शैक्षिक एवं साहित्यिक सेवाओं के लिए प्रतिष्ठित डॉ. सआदत अली सिद्दीकी एजुकेशनल अवॉर्ड' 2025 से सम्मानित किया। यह अवॉर्ड कई वर्षों से उर्दू शायरी, साहित्य और शिक्षा के क्षेत्र में उत्कृष्ट योगदान देने वाले शिक्षकों एवं लेखकों को प्रदान किया जाता है। इसे करीब दो दशक पहले उर्दू विभाग के पूर्व अध्यक्ष मुजाहिद-ए-उर्दू डॉ. सआदत अली सिद्दीकी की स्मृति में वर्तमान विभागाध्यक्ष प्रो. आबिद हुसैन हैदरी ने शुरू किया था। कॉलेज के सेमिनार हॉल में आयोजित समारोह में प्रिंसिपल प्रो. डॉ. योगेंद्र सिंह ने प्रो.

नय्यर को यह सम्मान प्रदान किया। इस अवसर पर प्रो. नय्यर की किताब आबिद हुसैन हैदरी के तहकीकी व तनकीदी मबाहिस का विमोचन भी हुआ। उर्दू साहित्य जगत में इस सम्मान से खुशी की लहर दौड़ गई। संभल के प्रसिद्ध कवि डॉ. नसीमुज्जफर ने कहा कि पूरा शहर इस पर गर्व महसूस कर रहा है। डॉ. किश्वर जहान जैदी ने प्रो. हैदरी की पहल की सराहना की, जबकि डॉ. तारिक कमर ने प्रो. नय्यर को शानदार शायर, लेखक और दयालु शिक्षक बताया। शफीकुर्रहमान बरकाती और हकीम बुरहान संभली ने भी अवॉर्ड की प्रशंसा की। सामाजिक कार्यकर्ता शारिक जीलानी ने इसे उर्दू की सेवा का उचित सम्मान बताया। बधाई देने वालों में सुल्तान मुहम्मद खान कलीम, डॉ. मुहम्मद इमरान खान, डॉ. फहीम अहमद, डॉ. नवेद अहमद खान समेत कई प्रमुख नाम शामिल हैं।

# अपर पुलिस अधीक्षक ने थाना नौगावां सादात का किया औचक निरीक्षण

**अमरोहा (सब का सपना):-** पुलिस अधीक्षक के निर्देशन में अपर पुलिस अधीक्षक अमरोहा द्वारा शुक्रवार को थाना नौगावां सादात का औचक निरीक्षण किया गया। निरीक्षण के दौरान थाना परिसर की साफ-सफाई, अभिलेखों के रख-रखाव, ड्यूटी रजिस्टर, मालखाना, हवालात, मिशन शक्ति केन्द्र आदि का गहन अवलोकन किया गया तथा व्यवस्थाओं को सुव्यवस्थित रखने हेतु आवश्यक दिशा-निर्देश दिये गये। निरीक्षण के क्रम में सीसीटीएनएस (CCTNS) प्रणाली के अंतर्गत पंजीकृत अभियोगों की प्रविष्टि, अद्यतन स्थिति, समयबद्ध निस्तारण तथा डाटा की शुद्धता की जांच की गई। अपर पुलिस अधीक्षक द्वारा संबंधित कर्मचारियों को सीसीटीएनएस पर समस्त कार्यवाही समय से एवं त्रुटिरहित रूप से अंकित करने के निर्देश दिये गये। साथ ही थाना स्तर पर स्थापित साइबर हेल्प डेस्क का निरीक्षण कर साइबर अपराधों से संबंधित प्राप्त शिकायतों की कार्यवाही, आवेदनों के निस्तारण एवं जनसामान्य को साइबर जागरूकता प्रदान करने की स्थिति की समीक्षा की गई। साइबर अपराधों में त्वरित कार्यवाही सुनिश्चित करने एवं पीड़ितों को समय से सहायता उपलब्ध कराने के निर्देश दिये गये। मिशन शक्ति केन्द्र का निरीक्षण करते हुए महिला/ बालिकाओं से संबंधित शिकायतों के निस्तारण, गोपनीयता बनाए रखने, काउंसलिंग व्यवस्था एवं संवेदनशील व्यवहार पर विशेष जोर दिया गया। महिलाओं की सुरक्षा एवं सशक्तिकरण से संबंधित योजनाओं का प्रभावी क्रियान्वयन सुनिश्चित करने हेतु दिशा-निर्देश दिये गये।इसके अतिरिक्त सीसीटीवी कंट्रोल रूम का निरीक्षण कर कैमरों की कार्यशीलता, रिकॉर्डिंग व्यवस्था, बैकअप एवं मॉनिटरिंग प्रणाली की जांच की गई। सभी कैमरों को सुचारु रूप से चालू रखने, खराब कैमरों को शीघ्र ठीक कराने तथा फुटेज को सुरक्षित रखने के निर्देश दिये गये। अपर पुलिस अधीक्षक द्वारा थानाध्यक्षों एवं उपस्थित पुलिसकर्मियों को जनसुनवाई को प्राथमिकता देने, फरियादियों के साथ शालीन एवं संवेदनशील व्यवहार करने, कानून-व्यवस्था को सुदृढ़ बनाए रखने तथा लंबित मामलों के शीघ्र एवं निष्पक्ष निस्तारण हेतु आवश्यक दिशा-निर्देश दिये गये। निरीक्षण के दौरान समस्त अधिकारियों/कर्मचारियों को अपने कर्तव्यों का निष्ठापूर्वक निर्वहन करते हुए शासन की मंशा के अनुरूप प्रभावी पुलिसिंग सुनिश्चित करने के निर्देश प्रदान किये गये।

# शहर में लकड़ा चौराहे से नौबत खाना मार्किट में चला अतिक्रमण हटाओ अभियान

**अमरोहा (सब का सपना):-** नगर पालिका परिषद द्वारा नगर के लकड़ा चौराहे से नौबत खाना मार्किट को जाने वाले मुख्य मार्ग पर व्याप्त अतिक्रमण को हटवाया गया। इस सम्बन्ध मे जानकारी देते हुए उप नगर आयुक्त डॉ. बृजेश कुमार द्वारा बताया गया की पालिका द्वारा नियमित रूप से विभिन्न माध्यमो द्वारा नगर मे सूचना प्रसारित कराई जा रही है की सार्वजनिक मार्गो, नाली. नालो व सरकारी भूमियो पर अस्थाई व स्थायी अतिक्रमण न करें, साथ ही इस प्रकार के अवैध कब्जा को समय समय पर हटवाया भी जाता है। नगर के लकड़ा चौराहा जो नगर का अति व्यस्त क्षेत्र है तथा यह राज्य राजमार्ग से भी लिंक है इसी मार्ग के संपर्क मार्ग लकड़ा चौराहे से नौबत खाना मार्किट की ओर जाने वाले मुख्य मार्ग पर सरकारी मार्ग व नाले को अतिक्रमित कर मार्ग को संकरा किये जाने की शिकायते प्राप्त हो रही थी जिसके क्रम मे इस क्षेत्र का निरीक्षण करवा कर अतिक्रमण करने वाले फड, थैला, स्टाल संचालको व दुकानदारों को उनके द्वारा किये गए अतिक्रमण को स्वयं हटाए जाने हेतु निर्देशित किया गया था परन्तु इन लोगो द्वारा पालिका के निदेर्शों पर अमल नहीं किया गया। आज पालिका उप नगर आयुक्त द्वारा स्वयं मौके का निरीक्षण किया गया जिसमे सरकारी मार्ग पर बड़ी संख्या मे अतिक्रमण पाया गया, जिसको हटाने के लिए पालिका द्वारा आज इस क्षेत्र मे कार्यवाही की गयी है। पालिका द्वारा आज की गयी इस कार्यवाही मे समस्त अतिक्रमण कारियो का अवैध रूप से रखा गया सामान जब्त करते हुए चेतावनी दी गयी है की भविष्य मे इस स्थान पर पुनः अतिक्रमण करने वाले लोगो के विरुद्ध कानूनी कार्यवाही की जाएगी। पालिका उप नगर आयुक्त ने नगर की जनता से अपील की है की सार्वजनिक मार्गो, नाले - नालियों आदि सरकारी सम्पति पर किसी भी प्रकार का स्थायी व अस्थाई अतिक्रमण ना करें अपनी दुकान व मकान का सामान आदि सरकारी नाले नाली से पीछे रखे। सरकारी सम्पति पर किसी भी प्रकार का अतिक्रमण स्वीकार नहीं किया जायेगा तथा ऐसी सामग्री को जब्त करते हुए संबंधित के विरुद्ध सुसंगत धाराओं मे विधिक कार्यवाही की जाएगी। समस्त नगर वासी नगर पालिका परिषद अमरोहा के नगर को स्वच्छ व सुन्दर बनाये जाने के प्रयासों मे अपना सहयोग प्रदान करें।

# अखिल भारतीय शहीद मेजर अमिय त्रिपाठी क्रिकेट प्रतियोगिता आज से

**संवाददाता**

**कुशीनगर।** फाजिलनगर स्थित पावानगर महावीर इंटर कॉलेज के खेल मैदान में शनिवार से शुरू होने वाली 20वीं अखिल भारतीय शहीद मेजर अमिय त्रिपाठी क्रिकेट प्रतियोगिता की तैयारियां अंतिम चरण में हैं। पिच और ग्राउंड तैयार कर लिए गए हैं। वहीं मशाल धावकों का प्रशिक्षण भी पूरा हो चुका है। प्रतियोगिता का शुभारंभ अर्जुन पुरस्कार विजेता ओलंपिक खिलाड़ी ललित कुमार उपाध्याय और भारतीय महिला क्रिकेट टीम की खिलाड़ी नुजहत परवीन द्वारा अमर जवान ज्योति प्रज्वलित कर किया जाएगा। शनिवार सुबह 8 बजे कसया स्थित शहीद की प्रतिमा से 51 धावक मशाल लेकर सपहा,

तुर्कपट्टी होते हुए शहीद के पैतृक गांव भेलया पहुंचेंगे। वहां माल्यार्पण के बाद 310 अन्य धावक-धाविकाओं के साथ मशाल दौड़ मोगलपुरा, पटहेरवा, काजीपुर होते हुए आयोजन स्थल पहुंचेगी। मार्ग में धावकों का जगह-जगह फूलों से स्वागत किया जाएगा। इसके बाद सेंट जोसेफ स्कूल के छात्र-छात्राओं द्वारा सांस्कृतिक कार्यक्रम होगा। पहले दिन प्रतीकात्मक मैच खेला जाएगा। 21 दिसंबर से प्रतियोगिता के मैच शुरू होंगे। इसमें रणजी और आईपीएल खिलाड़ियों से सजी टीमें भाग लेंगी। विजेता टीम को 1.25 लाख रुपये, उपविजेता को 75 हजार रुपये नकद व ट्रॉफी मिलेगी। मैन ऑफ द सीरीज को हीरो मोटर्स की नवीनतम बाइक दी जाएगी। मैचों के निर्णायक बीसीसीआई पैनल के अंपायर होंगे। ग्रुप ए में आजाद स्पोर्ट्स, एनई रेलवे, बोध गया इलेवन, बिहार, क्रिकेट एसोसिएशन लखनऊ और ग्रुप बी में शौर्य क्रिकेट एकेडमी इंदौर, स्पोर्ट्स मंत्रा हरियाणा, दिल्ली चैलेंजर्स व शालूदार एचसी मुंबई शामिल हैं। फाइनल मुकाबला 27 दिसंबर को खेला जाएगा। आयोजन को सफल बनाने में आयोजन समिति के संरक्षक रिटायर्ड आरटीओ अजय त्रिपाठी, राजन शुक्ला, विनीत कुमार बंटी, आजाद अंसारी, टीएन राय, सेंट जोसेफ स्कूल के डायरेक्टर सीओ जोश, डा.संजय मणि, डा.केपी सिंह, शिवशंकर तिवारी, प्रदीप सिंह, मीडिया प्रभारी दिनेश सिंह, चंदन दूबे, यो आलम, गुड्डू पांडेय, सतेंद्र सिंह, पिंटू सिंह, उदयभान सिंह, कविंद्र सिंह,असरफ, दरोगा, भास्कराय, पिंटू रिव, सुनील प्रजापति, मोनू इराकी आदि स्थानीय कार्यकताओं का विशेष योगदान है।

# बढ़ती और घना कोहरा बना छात्र-छात्राओं के लिए मुसीबत

## अमरोहा में भाजपा कार्यकताओं की बैठक में डीएम से मांग स्कूलों में कक्षा 1 से 12 तक किया जाए अवकाश घोषित

**अमरोहा (सब का सपना):-** शुक्रवार को अतरासी रोड स्थित युवा भाजपा नेता आकाश चौधरी के आवास पर बैठक आयोजित की गई। बैठक को संबोधित करते हुए युवा भाजपा नेता आकाश चौधरी ने कहा कि जनपद अमरोहा के साथ ही अन्य जगहों पर अत्यधिक सर्दी और घना कोहरा बढ़ता जा रहा है। अत्यधिक ठंड ने अपना असर दिखाना शुरू कर दिया है। कड़ाके की ठंड पड़नी शुरू हो गई। अत्यधिक ठंड के चलते छोटे बच्चे और छात्र छात्राओं को स्कूल जाने में परेशानी हो रही है। अत्यधिक ठंड की वजह सें छोटे बच्चों और छात्र छात्राओं का सर्दी-जुकाम और बुखार का खतरा भी

बढ़ जाता है। स्कूली कक्षाओं में बच्चों को अत्यधिक ठंड का सामना करना पड़ता है। सर्दी की वजह से छोटे बच्चों का बुरा हाल है। ठंड की वजह से सुबह बच्चों को स्कूल जाने में असमर्थता होती है। सर्दी के साथ घना कोहरा भी मुसीबत बना हुआ है। सुबह में घने कोहरे की वजह से छात्रों को स्कूल ले जाने भारी दिक्कत होती है। अत्यधिक घने कोहरे की वजह से सड़कों पर कुछ दिखाई नहीं देता है। जिसकी वजह से वाहन दुर्घटना का खतरा बना रहता है। जिससे बच्चों की जान का खतरा बना रहता है। पूर्व में भी देखा गया है बहुत जगहों पर घने कोहरे की वजह से हादसे हुए है।बता दें कि निजी स्कूलों में आवागमन के नाम पर बस,वैन,कार,और ई रिक्शा का इस्तेमाल हो रहा है। जिलेभर में सैकड़ों की संख्या में प्राइवेट स्कूल संचालित हैं। इन स्कूलों में बच्चों को आवागमन के लिए कई बसें, वैन व अन्य चार पहिया वाहन चल रहे हैं। इनमें से अधिकांश वाहन अनफिट है। ऐसे में स्कूली बच्चे कहीं से भी सुरक्षित नहीं है। सर्दी के मौसम में भी निजी स्कूल संचालक बच्चों की सुविधाओं के प्रति गंभीर नहीं है। हाल ये है कि निजी स्कूल संचालकों द्वारा बच्चों को कंडम वाहनों द्वारा सफर कराया जा रहा है। जिससे वाहन दुर्घटना होने का खतरा हर समय बना रहता है।

हमारी जिलाधिकारी से अनुरोध है अत्यधिक ठंड,शीतलहर और घने कोहरे को देखते हुए कक्षा 1 से 12 तक का अवकाश घोषित किया जाए। बैठक में मनदीप नौरंगी, अरूण देहरा, गौरव प्रजापति, मनोज कुमार, चौधरी,सौरभ चौधरी, अंतिम चौधरी, अजीत चौधरी, आशीष चौधरी, सतीश चौधरी, अमन चौधरी, विशेष चौधरी, विशाल चौधरी, प्रदीप चौधरी,आदित्य चौधरी,अनिकेत सिंह, दिग्विजय चौधरी, मौजूद रहे।

# ठंड से राहत के लिए रैन बसेरों की व्यवस्था, जिलाधिकारी ने किया निरीक्षण

**चंदौसी/संभल(सब का सपना):-** कड़ाके की ठंड और शीतलहर से जरूरतमंदों को राहत प्रदान करने के लिए जनपद संभल में व्यापक स्तर पर रैन बसेरों की व्यवस्था की गई है। जिलाधिकारी डॉ. राजेंद्र पेंसिया ने चंदौसी में रेलवे स्टेशन के सामने स्थित रैन बसेरे का निरीक्षण किया। निरीक्षण के दौरान जिलाधिकारी ने बताया कि स्टेशन के सामने वाले रैन बसेरे में वर्तमान में दो लोग ठहरे हुए हैं, जहां अलाव की समुचित व्यवस्था की गई है। चंदौसी में कुल 10 रैन बसेरे संचालित हो रहे हैं। जनपद की हर नगर पालिका और नगर पंचायत क्षेत्र में रैन बसेरों का इंतजाम किया गया है, साथ ही प्रमुख स्थानों पर अलाव जलाने की

व्यवस्था सुनिश्चित की गई है। डॉ. पेंसिया ने अधिकारियों को सख्त निर्देश दिए कि सभी रैन बसेरों में नियमित रूप से अलाव जलाया जाए और जरूरतमंद लोग वहां आसानी से ठहर सकें। इसके लिए रैन बसेरों का व्यापक प्रचार-प्रसार किया जा रहा है तथा संकेतक बोर्ड भी लगाए गए हैं, ताकि लोगों को पता चल सके कि निकटतम रैन बसेरा कहां स्थित है। जिलाधिकारी ने निरीक्षण के बाद संतोष जताते हुए कहा कि ठंड से किसी को भी खुले में रात गुजारनी नहीं पड़ेगी। प्रशासन पूरी तरह सतर्क है और जरूरतमंदों की हर संभव मदद की जा रही है।

# हुड्डा के अनुरोध के बाद विधायकों की सदन में वापसी, सीएम सैनी ने भी किया बुलाने का आग्रह

चंडीगढ़ः म तनावपूर्ण हो गई कि स्पीकर को दखल देते हुए कांग्रेस के कई विधायकों को 'नेम' करना पड़ा और मार्शलों की मदद से उन्हें सदन से बाहर निकलवाया गया। हालांकि हुड्डा के अनुरोध के बाद 10 मिनट में सभ को वापिस बुला लिया गया। सदन में मुख्यमंत्री 'वंदे मातरम' के विषय पर अपना भाषण दे रहे थे। इसी दौरान कांग्रेस विधायकों ने नारेबाजी शुरू कर दी और मुख्यमंत्री के संबोधन में बाधा डाली। स्पीकर हरविंदर कल्याण ने बार-बार विपक्षी सदस्यों को अपनी सीटों पर जाने और शांति बनाए रखने की चेतावनी दी, लेकिन हंगामा जारी रहा। स्पीकर ने उनकी वेल में पहुंचकर नारेबाजी कर रहे विधायकों को नेम किया, स्पीकर ने कांग्रेस के कई विधायकों को नेम किया, जस्सी पेटवाड़ , बलराम दांगी , गीता भुक्कल ,कुलदीप वत्स और विकास सहारण को नेम किया गया स्पीकर की सख्त कार्रवाईः विधायकों को किया 'नेम' जब कांग्रेस विधायक शांत नहीं हुए, तो स्पीकर ने कड़ा रुख अपनाते हुए कहा, "आप अपनी सीट पर जाइए, अन्यथा मैं आप सबको नेम कर दूँगा।" इसके बावजूद

नारेबाजी नहीं रुकी, जिसके बाद स्पीकर ने पर्ची से नाम पढ़कर संबंधित विधायकों को सदन से बाहर जाने का आदेश दिया। मार्शल और विधायकों के बीच हाथापाई स्पीकर के आदेश के बाद मार्शल सदन के भीतर पहुंचे। इस दौरान कांग्रेस विधायकों और मार्शलों के बीच जबरदस्त बहस और धक्का-मुक्की हुई।

बलराम दांगी और जस्सी पेटवाड़ को मार्शल सदन से खींचकर बाहर ले गए। शकुंतला खटक को भी बीच सदन से बाहर किया गया। पूर्व शिक्षा मंत्री गीता भुक्कल को बाहर निकालने के लिए करीब आधा दर्जन महिला मार्शलों को बुलाया गया। इस दौरान एक मार्शल हाथ जोड़कर उनसे बाहर चलने की विनती करती दिखी, लेकिन अंततः उन्हें भी सदन से बाहर कर दिया गया।

बिना विपक्ष के जारी रहा भाषण सदन में इस अफरातफरी और विधायकों को बाहर निकाले जाने के बीच भी मुख्यमंत्री का भाषण और नारेबाजी का दौर जारी रहा। सदन की कार्यवाही में इस तरह का टकराव हरियाणा की राजनीति में बढ़ते तनाव को साफ दशार्ता है।

## रोहतक पुलिस की बड़ी कार्रवाई, स्पेशल सेल ने हथियारों से लैस बदमाश को किया गिरफ्तार

रोहतक : रोहतक पुलिस की स्पेशल सेल ने अपराध पर बड़ी चोट करते हुए एक बदमाश को अवैध हथियारों के साथ गिरफ्तार किया है। आरोपी के पास से चार स्वदेशी रिवॉल्वर और 11 जिंदा कारतूस बरामद किए गए हैं। पुलिस के अनुसार आरोपी राजस्थान, दिल्ली और हरियाणा में कई आपराधिक घटनाओं को अंजाम दे चुका है और लंबे समय से पुलिस की निगाह में था। गिरफ्तार बदमाश की पहचान रोहतक जिले के गांव टिटौली निवासी नवीन उर्फ मोनू के रूप में हुई है। पुलिस को गुप्त सूचना मिली थी कि आरोपी ड्रेन नंबर 8 के पास एक बैग में अवैध असला लेकर घूम रहा है और किसी बड़ी वारदात की फिराक में है। सूचना के आधार पर स्पेशल सेल की टीम ने तुरंत

कार्रवाई करते हुए इलाके की घेराबंदी की और आरोपी को दबोच लिया। तलाशी के दौरान उसके बैग से चार स्वदेशी रिवॉल्वर और 11 जिंदा राउंड बरामद हुए। पुलिस जांच में चौंकाने वाला खुलासा हुआ है कि आरोपी अपने ही गांव के दो युवकों की हत्या की साजिश रच रहा था। प्राथमिक जांच में सामने आया है कि आपसी रंजिश और पुरानी दुश्मनी के चलते वह वारदात को अंजाम देने की फिराक में घूम रहा था। समय रहते पुलिस की कार्रवाई से एक बड़ी घटना टल गई। रोहतक पुलिस के अनुसार आरोपी के खिलाफ संबंधित धाराओं में एफआईआर दर्ज कर उसे जिला अदालत में पेश किया। पुलिस ने अदालत से आरोपी का 5 दिन का रिमांड मांगा है। पुलिस अधिकारियों का मानना है कि रिमांड के दौरान आरोपी से पूछताछ में कई और गंभीर वारदातों का खुलासा हो सकता है। साथ ही यह भी जांच की जा रही है कि उसे ये हथियार कहां से मिले और उसके पीछे किसी संगठित गिरोह का हाथ तो नहीं है।इस मामले की जानकारी देते हुए रोहतक पुलिस के डीएसपी रवि खुंडिया ने पत्रकारवार्ता में बताया कि जिले में अपराध और अवैध हथियारों के खिलाफ पुलिस लगातार सख्त कार्रवाई कर रही है। उन्होंने कहा कि किसी भी कीमत पर अपराधियों को बख्शा नहीं जाएगा ।

## खुद की पोती समेत 3 लड़कियों का यौन शोषण करने वाला बुजुर्ग गिरफ्तार, आरोपी का बेटा पहले से जेल में

रोहतक : रोहतक में शर्मसार करने वाली घिनौनी करतूत सामने आई है जहां पर एक बुजुर्ग ने अपनी पोती समेत 10 साल से नीचे की तीन बच्चियों का यौन शोषण किया है बच्चियों की हालत देख किसी ग्रामीण ने बाल कल्याण समिति को सूचना दी और काउंसलिंग के बाद पुलिस ने आरोपी के खिलाफ पॉस्को को एक्ट के तहत मामला दर्ज किया व आरोपी को गिरफ्तार किया। आरोपी का एक बेटा जेल में है तो बहू परिवार को छोड़कर चली गई बच्ची आरोपी के पास अकेली रहती थी पिछले 4 महीने से आरोपी अपनी पोती समेत तीन बच्चियों का यौन शोषण कर रहा था व पुलिस ने आरोपी के खिलाफ पॉस्को एक्ट के तहत मामला दर्ज कर आज अदालत में पेश करेगी। अपनी ही पोती समेत 10 साल से नीचे की तीन बच्चियों के साथ यौन शोषण कर रहे बुजुर्ग को पुलिस ने गिरफ्तार किया है रोहतक में शर्मसार करने वाला मामला सामने आया है जब किसी ने बच्चियों की हालत देख बाल कल्याण समिति को सूचना दी और उहउ काउंसिल के बाद सदर थाना में आरोपी के खिलाफ मामला दर्ज करवाया, आरोपी का पुराना आपराधिक रिकार्ड भी रहा है और आरोपी पर दो मामले दर्ज है,आरोपी पिछले 4 महीने से तीनों बच्चियों का यौन शोषण कर रहा था लडकिया गुमसुम रहने लगी थी तो बच्चियों की हालत देख किसी ने उहउ को सूचना दी मौके पर पहुंची टीम ने बच्चियों की काउंसलिंग की और मेडिकल करवाने के बाद सदर थाना में आरोपी के खिलाफ मामला दर्ज करवाया। इस प्रकार की घटना से पूरे जिले में रोष का माहौल है हर कोई आरोपी की मौत को सजा दिलाना चाहता है पुलिस ने आरोपी को गिरफ्तार किया जिसे आज कोर्ट में पेश कर रिमांड की मांग की जाएगी ताकि आरोपी से ओर पूछताछ की जा सके। सदर थाना प्रभारी सुरेंद्र कुमार ने बताया कि सदर थाना के अंतर्गत इलाके में तीनों बच्चियों का यौन शोषण किया जा रहा था उहउ ने इसकी शिकायत थाने में दी और इस आधार पर आरोपी को गिरफ्तार किया है आरोपी पर दो मामले पहले से दर्ज और पुराना आपराधिक रिकार्ड रहा है। पुलिस अधिकारी ने बताया कि आरोपी का बेटा किसी मामले में जेल में बंद है और बच्ची की मां परिवार को छोड़कर चली गई थी आरोपी के पास बच्ची अकेली रहती थी जिसे डरा धमका कर आरोपी घटनाक्रम को अंजाम दे रहा था वही दो और अन्य बच्चियों की भी शिकायत दर्ज करवाई गई है बहराल आरोपी को अदालत में पेश कर रिमांड लिया जाएगा।

## गोदाम में भारी मात्रा में रखा गेहूं खराब, पहले भी सामने आ चुकी लापरवाही

कैथल : कैथल के सीवन स्थित हरियाणा राज्य भंडारण निगम के गोदाम में गेहूं के भंडारण में गंभीर लापरवाही का मामला सामने आया है। गोदाम में रखे गए कुल 943 कट्टों में गेहूं खराब पाया गया है। बाजार भाव के अनुसार खराब हुए गेहूं की कीमत करीब 10 से 15 लाख रुपये के बीच आंकी जा रही है। प्रारंभिक जांच में यह भी संदेह जताया गया है कि कुछ कट्टों में गेहूं का वजन बढ़ाने के उद्देश्य से पानी का छिड़काव किया गया हो सकता है। यदि ऐसा पाया जाता है तो यह मामला केवल लापरवाही ही नहीं, बल्कि गंभीर अनियमितता हो सकती है। इस पूरे प्रकरण में स्टॉक की देखरेख कर रही

एजेंसी के कर्मचारी या विभागीय निरीक्षकों की भूमिका भी संदिग्ध है।

मुख्यालय भेजी जाएगी रिपोर्ट

अधिकारियों ने खराब गेहूं मिलने के बाद प्राथमिक तौर पर भंडारण की जिम्मेदारी संभाल रही निजी एजेंसी ओरिगो पर जवाबदेही तय की है। हालांकि, स्टॉक प्रभारी और विभागीय निरीक्षण व्यवस्था पर भी सवाल खड़े हो रहे हैं। अधिकारियों का कहना है कि खराब पाए गए गेहूं की विस्तृत रिपोर्ट तैयार कर मुख्यालय भेजी जाएगी।पहले भी लग चुके आरोप

यह पहला मामला नहीं है जब इस गोदाम में अनियमितताओं की शिकायत सामने आई हो। इससे पहले भी यहां भंडारण व्यवस्था को लेकर सवाल उठ चुके हैं और मुख्यमंत्री उड़नदस्ता व विभागीय टीम द्वारा जांच की जा चुकी है।

निगम के जिला प्रबंधक अजय कुमार ने बताया कि स्टॉक की सुरक्षा और रखरखाव एजेंसी ओरिगो के जिम्मे है, जिसे इसके लिए भुगतान किया जाता है। उन्होंने कहा कि खराब गेहूं की नियमानुसार रिकवरी एजेंसी से की जाएगी और आगे की कार्रवाई मुख्यालय के निदेर्शों के अनुसार होगी।

## पेशी पर आया बदमाश कोर्ट की दीवार फांदकर फरार, 12 फुट की ऊंचाई से लगाई छलांग

हिसार : हिसार कोर्ट में उस समय हड़कंप मच गया, जब चोरी के मामले में अदालत में पेशी के लिए लाया गया एक आरोपी कोर्ट परिसर से फरार हो गया। बरवाला थाना पुलिस आरोपी को हिसार कोर्ट में पेश करने के लिए लाई थी, लेकिन पेशी से पहले ही उसने पुलिस को चकमा देकर कोर्ट की दीवार कूदकर भाग निकला। बताया जा रहा है कि आरोपी ने कोर्ट के मुख्य गेट से भागने के बजाय परिसर की करीब 12 फुट ऊंची दीवार फांद दी। छलांग लगाने के बाद वह पार्किंग एरिया से होते हुए सेक्टर-15 की दिशा में फरार हो गया। इस घटना के बाद कोर्ट परिसर और आसपास के इलाकों में अफरा-तफरी मच गई। आरोपी की पहचान विशाल के रूप में हुई है, जिसे पुलिस ने चोरी के एक मामले में गिरफ्तार किया था। फरारी की सूचना मिलते ही जिले भर में पुलिस को अलर्ट जारी कर दिया गया। सीआईए-1 की टीम मामले की जांच में जुट गई है। आरोपी की तलाश के लिए पुलिस ने नाकाबंदी कर दी है।

## ऑनलाइन ट्रांसफर ड्राइव के बीच कर्मचारियों को अहम राहत, हरियाणा सरकार ने लिया बड़ा फैसला

हरियाणाः हरियाणा सरकार ने चल रही ऑनलाइन ट्रांसफर ड्राइव के बीच कर्मचारियों को अहम राहत दी है। मेडिकल आधार पर ट्रांसफर के लिए अंक (मार्क्स) हासिल करने वाले कर्मचारियों को अब मेडिकल सर्टिफिकेट बनवाने के लिए और समय मिलेगा। सरकार ने यह फैसला मेडिकल संस्थानों और कर्मचारियों की ओर से सामने आई व्यावहारिक दिक्कतों को ध्यान में रखते हुए लिया है। मुख्य सचिव अनुराग रस्तोगी द्वारा जारी अधिसूचना के अनुसार, मॉडल ऑनलाइन ट्रांसफर नीति के तहत मेडिकल सर्टिफिकेट जमा कराने की पहले तय अंतिम तिथि 31 अक्टूबर थी। अब सरकार ने इसे बढ़ाकर 25 दिसंबर कर दिया है। पात्र कर्मचारियों

को अतिरिक्त समय मिल गया है। अधिसूचना में साफ किया गया है कि यह राहत उन कर्मचारियों के लिए है, जो मॉडल ऑनलाइन ट्रांसफर नीति के क्लॉज 4(II)(6) के तहत गंभीर और दुर्बल करने वाले रोगों की श्रेणी में आते हैं। इसमें कर्मचारी स्वयं, उनके पति या पत्नी, अथवा अविवाहित पुत्र या पुत्री की गंभीर बीमारी के मामले शामिल हैं। ऐसे मामलों में मेडिकल सर्टिफिकेट के आधार पर ट्रांसफर के लिए विशेष अंक दिए जाते हैं, लेकिन तय समय-सीमा में प्रमाण पत्र न बन पाने के कारण कई कर्मचारी वंचित हो रहे थे। अब सरकार के इस फैसले से उन्हें राहत मिलेगी। सरकार के अनुसार, मेडिकल संस्थानों और कर्मचारियों दोनों की ओर से यह फीडबैक सामने आया था कि सीमित समय के कारण मेडिकल बोर्ड और अस्पतालों से प्रमाण पत्र जारी कराना कठिन हो रहा है। कई मामलों में प्रक्रियागत देरी भी सामने आई।

इन्हीं व्यावहारिक समस्याओं को देखते हुए समय-सीमा बढ़ाने का निर्णय लिया गया। सरकार का कहना है कि इस कदम का उद्देश्य केवल समय बढ़ाना नहीं, बल्कि ट्रांसफर प्रक्रिया को अधिक सुगम, पारदर्शी और न्यायसंगत बनाना है। अतिरिक्त समय मिलने से पात्र कर्मचारी अपने मेडिकल दावों से जुड़े दस्तावेज पूरे कर सकेंगे और किसी तकनीकी या प्रशासनिक बाधा के कारण नुकसान से बच पाएंगे।

# गांधी से नफरत करती है भाजपा, तभी बदला है मनरेगा स्कीम का नाम- अजय उपाध्याय

गुड़गांव, (ब्यूरो): देश के मजदूरों के साथ विश्वासघात करने वाली भाजपा सरकार तानाशाही करने पर उतर आई है। कांग्रेस ने मजदूरों को आजीविका की गारंटी दी थी। यह भारतीय संविधान के अनुच्छेद 21 के तहत आजीविका का अधिकार दिया गया था जिसकी भाजपा ने हत्या कर दी है। नागरिक के अधिकारियों की हत्या करने वाली भाजपा सरकार के खिलाफ कांग्रेस आगे आई है। यह बात ऑल इंडिया कांग्रेस कमेटी के राष्ट्रीय प्रवक्ता अजय उपाध्याय ने कही। वे आज कांग्रेस कार्यालय में आयोजित पत्रकारवार्ता को संबोधित कर रहे थे। उन्होंने कहा कि देश के 12 करोड़ मजदूर जिन्होंने गांधी जी के सपनों के भारत बनाने में भूमिका निभाते हैं उनके अधिकारों की हत्या का प्रयास किया गया है। नरेगा से मनरेगा किए जाने को लेकर पूछे गए सवाल का जवाब देते हुए अजय उपाध्याय ने कहा कि कांग्रेस ने महात्मा गांधी के नाम को इस योजना से जोड़ा था, लेकिन भाजपा ने महात्मा गांधी के विचारों को गोली मारी है। भाजपा महात्मा गांधी के नाम को मिटा रहे हैं। कांग्रेस के कार्यकाल में यह एक स्कीम थी, लेकिन भाजपा ने इसे अब एक मिशन बना दिया है। यह सरकार जनता को धोखा दे रही है। इस पूरी योजना में राम जी का नाम तक नहीं है। भाजपा और आरएसएस को जब भी मौका मिलता है वह जनता को धोखा देती है।मंत्री अनिल विज द्वारा कांग्रेस के पास कोई मुद्दा न होने की बात पर राष्ट्रीय प्रवक्ता अजय उपाध्याय ने कहा कि गांधी जी के सपनों को तोड़ने वालों को यही दिखेगा। अनिल विज के दृष्टिकोण में खामी है और उन्हें महात्मा गांधी से दिक्कत है। जब मनरेगा का नाम बदला गया है तो इसमें राम जी का नाम कहा हैं। भाजपा सरकार केवल गरीब लोगों के अधिकार को छीन रही है। भाजपा सरकार गांधी से नफरत करते-करते देश के गरीबों से ही नफरत करने लगी। नेशनल हेराल्ड को लेकर पूछे गए सवाल पर उन्होंने कहा कि साल 2014 में जो केस दायर किया गया था उसे 16 दिसंबर को कोर्ट ने खारिज कर दिया। एक प्राइवेट व्यक्ति की शिकायत पर सरकार ने जब्त किया और उसे अपना पेटेंट करा लिया। भाजपा सरकार को लगा था कि इस केस के आधार पर गांधी परिवार को बदनाम किया जा सकता है। सीबीआई और ईडी ने संयुक्त रूप से कोर्ट को लिखित रूप से कहा था कि इस मामले में कोई केस ही नहीं बनता है। यह दशार्ता है कि सरकार केवल गांधी परिवार और विपक्ष को परेशान करने में लगी हुई है। ईडी और सीबीआई का खुलेआम दुरुपयोग हो रहा है।

वहीं, कांग्रेस के प्रदेश अध्यक्ष राव नरेंद्र सिंह ने कहा कि केंद्र की भाजपा सरकार मनरेगा के नाम पर जो बिल लाया गया है उससे इस योजना की हत्या हुई है।

यह अब कोई सरकारी योजना नहीं बल्कि मिशन बना दिया गया है। पूरा देश इस बात को लेकर चिंतित है, जो 12 करोड़ लोग मनरेगा से जुड़े हुए हैं वह सभी इससे प्रभावित हुए हैं। उन्होंने कहा कि जिस प्रकार भाजपा सरकार ने कृषि के लिए काला कानून बनाया था और इसका विरोध होने पर कृषि कानून को वापस लेना पड़ा था उसी तरह से अब इस बिल को भी वापस लेना पड़ेगा। इसके लिए लोगों को सड़कों पर आना पड़ेगा। देश की आजादी में महात्मा गांधी का अहम योगदान रहा है। भाजपा महात्मा गांधी के नाम से एलर्जी करती है और यही कारण है कि भाजपा ने मनरेगा स्कीम को बदल दिया।

सुधार बिल के नाम पर जो बदलाव किया गया है इसका सीधा असर राज्य सरकार पर पड़ेगा और इसमें गरीबों को न्याय मिलने में दिक्कत आएगी। भाजपा गरीबों के हक की बात नहीं सोचती इसलिए ही कांग्रेस को विरोध में आना पड़ा है।

नेशनल हेराल्ड को लेकर कोर्ट ने जो फैसला सुनाया उससे पूरे देश को एक संदेश मिला कि कांग्रेस जो कहती थी कि सीबीआई और ईडी का दुरुपयोग हो रहा है वह सच है। उन्होंने कहा कि मनरेगा को लेकर 21 दिसंबर को कांग्रेस प्रदेश स्तर पर भाजपा कार्यालय पर विरोध प्रदर्शन करेगी।

खबर एक्सप्रेस

## शहर की 5 कॉलोनियां होंगी वैध, लोगों को मिलेंगी ये सुविधाएं

चंडीगढ़ : राजस्व एवं आपदा प्रबंधन मंत्री विपुल गोयल ने हरियाणा विधानसभा के शीतकालीन सत्र के दूसरे दिन सदन में बताया कि इस्माईलाबाद की 10 कॉलोनियों को अनुमति प्रदान करने के लिए आवेदन प्राप्त हुए उनमें से पांच कॉलोनियों को अप्रूव किया गया है। मंत्री ने कहा कि अप्रूव की गई 3 कॉलोनियों में सड़कें, गलियों पेयजल आदि की सुविधाएं उपलब्ध कराई गई हैं। 2 कॉलोनियों के एस्टीमेट तैयार कर लिए गए है। जल्द ही टेंडर प्रक्रिया पूरी कर इनमें भी सभी मूलभूत सुविधाएं उपलब्ध करवा दी जाएगी। सत्र में पूछे गए एक सवाल का जवाब देते हुए मंत्री विपुल गोयल ने बताया कि अब तक 4771.89 करोड़ रुपए का मुआवजा किसानों को दिया है जबकि कांग्रेस सरकार द्वारा वर्ष 2005 से 2014 तक केवल 1158 करोड़ रुपये की राशि मुआवजे के रूप में दी गई थी। उन्होंने कहा कि फसल खराबा आकलन प्रक्रिया में पटवारी, गिरदावर, एसडीएम , डीसी ने भी जांच की है।

## करनाल जेल में कैदी ने उठाया खौफनाक कदम, आरोपी पर 22 मामले दर्ज

करनालः करनाल की जिला जेल में एक हैरान कर देने वाला मामला सामने आया है। जहां पर एक गुरदयाल नाम के कैदी ने फांसी लगाकर आत्महत्या कर ली। उस कैदी ने अपने लोअर के नाले से फांसी लगाकर जीवन लीला को समाप्त कर लिया। गुरदयाल गुहलाचीका से करनाल जेल में थोड़े समय पहले शिफ्ट हुआ था। गुरदयाल के ऊपर चोरी के 22 मामले दर्ज थे। जिसमें चोरी और बिजली चोरी के मामले थे। गुरदयाल पंजाब के संगरूर का रहने वाला था। गुरदयाल की उम्र 25 साल थी और चोरी के मामले में वो जेल में बंद था। जेल के अंदर जब रात के समय शांति थी तब गुरदयाल ने अपने लोअर के नाले से फांसी लगा ली। ये तो जेल प्रबंधन को चेकिंग के दौरान पता चला कि गुरदयाल ने जेल के अंदर ही इतना बड़ा कदम उठा लिया है और जेल के अंदर ही फांसी लगा ली है। गुरदयाल सजायाफ्ता था, कैदी गुरदयाल के परिवार वालों को पुलिस ने सूचना दे दी है और शव को पोस्टमार्टम के लिए भिजवा दिया है। फिलहाल जेल प्रबंधन ने शव को पोस्टमार्टम के लिए भेज दिया है। परिवार वालो को भी सूचना दी गई है, परिजनों के आने के बाद शव का पोस्टमार्टम करवाकर परिजनों को सौप दिया जाएगा।

## हरियाणा विधानसभाः स्पीकर ने अविश्वास प्रस्ताव किया मंजूर, 2 घंटे की बहस शुरू

चंडीगढ़ः हरियाणा विधानसभा का शीतकालीन सत्र आज उस समय हंगामे की भेंट चढ़ गया जब मुख्यमंत्री के भाषण के दौरान सत्ता पक्ष और विपक्ष के बीच तीखी झड़प हो गई। सदन में हालात इतने बेकाबू हो गए कि स्पीकर को मार्शल बुलाकर विधायकों को बाहर निकलवाना पड़ा। वहीं, इस हंगामे के तुरंत बाद विपक्षी दल कांग्रेस द्वारा सरकार के खिलाफ लाए गए अविश्वास प्रस्ताव को चर्चा के लिए स्वीकार कर लिया गया है। अविश्वास प्रस्ताव मंजूर, 2 घंटे की बहस शुरू हंगामे और विधायकों के निष्कासन के ठीक बाद, सदन में अविश्वास प्रस्ताव पर हलचल शुरू हुई। स्पीकर ने जानकारी दी कि वरिष्ठ विधायक रघुबीर कादियान समेत 32 विधायकों ने मुख्यमंत्री नायब सिंह सैनी की सरकार के खिलाफ अविश्वास प्रस्ताव का नोटिस दिया है। जब स्पीकर ने सदन में समर्थन मांगा, तो कांग्रेस के तमाम विधायक अपनी सीटों पर खड़े हो गए। संख्या बल 18 से अधिक होने के कारण स्पीकर ने इस प्रस्ताव को चर्चा के लिए स्वीकार कर लिया। अविश्वास प्रस्ताव पर चर्चा के लिए स्पीकर ने 2 घंटे का समय निर्धारित किया है।

## सोशल मीडिया इन्फ्लुएंसर हर्ष छिकारा सहित 2 पर केस, दवा फैक्ट्री पर आयुष विभाग की रेड

सोनीपत : सोनीपत में आयुर्वेदिक दवाओं के निर्माण और उनके प्रचार को लेकर बड़ा मामला सामने आया है। आयुष विभाग की संयुक्त टीम की छापेमारी के बाद सोशल मीडिया इन्फ्लुएंसर हर्ष छिक्कारा और फैक्ट्री के प्रोपराइटर अमित कुमार के खिलाफ सोनीपत सिटी थाना में एफआईआर दर्ज की गई है। इन पर आरोप है कि आयुर्वेदिक दवाओं के नाम पर गंभीर अनियमितताएं की जा रही थीं। आयुष विभाग की टीम ने औद्योगिक क्षेत्र में बाबा कॉलोनी स्थित 'बी.के.बी. आयुर फार्मा' नामक आयुर्वेदिक दवा फैक्ट्री पर छापा मारा। जांच के दौरान फैक्ट्री में उत्पादन कार्य बंद मिला। मशीनें चालू नहीं थीं, दवा निर्माण से जुड़ा सामान बिखरा पड़ा था और जरूरी रिकॉर्ड भी मौके पर उपलब्ध नहीं पाए। इससे नियमों के उल्लंघन की आशंका और बढ़ गई। शुरूआती जांच में दवाओं में प्रतिबंधित पदार्थों की मिलावट का संदेह जताया गया है। टीम ने फैक्ट्री से दवाओं के सैंपल लेकर उन्हें स्टेट ड्रग्स टेस्टिंग लैब में जांच के लिए भेज दिया है। जांच में यह भी सामने आया कि अमित कुमार की पुरानी फर्म बाबा जी की बूटी का लाइसेंस पहले ही रद्द किया जा चुका था। इसके बावजूद कथित तौर पर गलत दस्तावेजों के आधार पर नया लाइसेंस हासिल किया गया। मामले में सोशल मीडिया इन्फ्लुएंसर हर्ष छिक्कारा पर आरोप है कि वह इन दवाओं का ऑनलाइन प्लेटफॉर्म पर भ्रामक प्रचार कर रहे थे। पुलिस ने विभाग की शिकायत पर दोनों आरोपियों पर केस दर्ज कर लिया है। फिलहाल टीम मामले की जांच कर रही है।

## कुरुक्षेत्र के होटलों में एनआईए की छापेमारी, गोला-बारूद तस्करी से जुड़ा है मामला

कुरुक्षेत्र : अवैध हथियार और गोला-बारूद तस्करी से जुड़े एक बड़े मामले में राष्ट्रीय जांच एजेंसी (एनआईए) पटना की टीम एक बार फिर कुरुक्षेत्र के शाहाबाद क्षेत्र में पहुंची। इस दौरान टीम ने तस्करी में आरोपी मास्टरमाइंड कमलकांत वर्मा उर्फ अंकल जी के ड्राइवर की निशानदेही पर कई होटलों की जांच की और वहां लगे सीसीटीवी कैमरों की फुटेज व रिकॉर्ड खंगाले। सूत्रों के अनुसार, गुरुवार देर शाम एनआईए टीम ड्राइवर शत्रुघन को अपने साथ लेकर दिल्ली-चंडीगढ़ नेशनल हाईवे-44 स्थित कुछ होटलों में पहुंची। जांच में सामने आया है कि कमलकांत वर्मा इन होटलों में शाहाबाद के एक गन हाउस संचालक के साथ हथियार और गोला-बारूद की खरीद-फरोख्त से जुड़ी बैठकों को अंजाम देता था। बताया जा रहा है कि एनआईए ने पूरी कार्रवाई को गोपनीय रखा और स्थानीय पुलिस को इसकी जानकारी नहीं दी। हालांकि, शाम के समय एजेंसी के अधिकारियों ने जिले के एक वरिष्ठ अधिकारी से औपचारिक बैठक जरूर की। जांच अभी जारी है।

# ट्रैविस हेड ने ब्रैडमैन और स्मिथ के बाद बनाया खास रिकॉर्ड, इंग्लैंड को एडिलेड में खूब 'पीटा'

**एडिलेड (ऑस्ट्रेलिया) (एजेंसी)।** ऑस्ट्रेलियाई स्टार बल्लेबाज ट्रैविस हेड ने इतिहास रच दिया है। उन्होंने शुक्रवार को अपने घरेलू स्टेडियम एडिलेड ओवल में इंग्लैंड को खूब 'पीटा' (शतक) और डॉन ब्रैडमैन तथा स्टीव स्मिथ के साथ खास रिकॉर्ड बना दिया है। हेड शानदार शतक लगाने के बाद अपने देश के एक क्रिकेट मैदान पर लगातार 4 शतक लगाने वाले क्रिकेट दिग्गजों की लिस्ट में शामिल हो गए हैं।

ट्रैविस ने मौजूदा एशेज सीरीज के दौरान अपना शानदार प्रदर्शन जारी रखा। कप्तान बेन स्टोक्स और जोफ्रा आर्चर और ब्रायडन कार्स की शतकीय साझेदारी के बाद संघर्ष कर रही इंग्लैंड टीम के लिए उम्मीद और वादे से भरी सुबह की शुरुआत हुई जिसमें जेक वेदरल्ड को आउट करके शुरुआती विकेट लिया गया, लेकिन यह एक और बुरे सपने वाले दिन में बदल गया क्योंकि ट्रैविस ने इंग्लिश लाइन-अप की धुनाई की और दिन का अंत 196 गेंदों में शानदार 142* रन बनाकर किया जिसमें 13 चौके और दो छक्के शामिल थे, स्ट्राइक रेट 72 से अधिक था।

### क्लार्क के बाद ऐसा करने वाले दूसरे ऑस्ट्रेलियाई

हेड पूर्व ऑस्ट्रेलियाई कप्तान माइकल क्लार्क के बाद दूसरे बल्लेबाज हैं जिन्होंने जनवरी 2012 और दिसंबर 2014 के बीच एडिलेड में लगातार चार टेस्ट शतक बनाए हैं। उन्होंने 2022 में वेस्टइंडीज के खिलाफ (175), 2024 में उसी प्रतिद्वंद्वी के खिलाफ (119) और पिछले साल भारत के खिलाफ (140) एडिलेड में शतक बनाए हैं। अब उन्होंने एक और शानदार शतक लगाया है जो उनके घरेलू स्टेडियम एडिलेड ओवल में उनके अविश्वसनीय प्रदर्शन को जारी रखता है।

### दिग्गजों की लिस्ट में शामिल

हेड ऑस्ट्रेलियाई दिग्गज डॉन ब्रैडमैन (1928 से 1932 तक मेलबर्न क्रिकेट ग्राउंड में), माइकल क्लार्क (2012 से 2014 तक एडिलेड में), स्टीव स्मिथ (2014 से 2017 तक स्ष्ठत में) और इंग्लिश दिग्गज वैली हैमंड (1928 से 1936 तक सिडनी क्रिकेट ग्राउंड में) की एलीट कंपनी में शामिल हो गए हैं, जो किसी खास ऑस्ट्रेलियाई मैदान पर लगातार चार टेस्ट शतक बनाने वाले पांचवें बल्लेबाज हैं। एडिलेड ओवल में हेड ने आठ मैचों और 11 पारियों में 87.33 की औसत से 786 रन बनाए हैं, जिसमें चार शतक और दो अर्धशतक शामिल हैं और उनका बेस्ट स्कोर 175 है।

### इस साल टेस्ट में ट्रैविस हेड का रिकॉर्ड

इस साल 10 टेस्ट और 19 पारियों में उन्होंने 43.00 की औसत और 79.71 के स्ट्राइक रेट से 731 रन बनाए हैं, जिसमें दो शतक, तीन अर्धशतक और 142* का बेस्ट स्कोर शामिल है। चल रही एशेज सीरीज में हेड तीन मैचों और छह पारियों में 70.20 की औसत और 86.24 के स्ट्राइक रेट से 351 रन बनाकर सबसे आगे हैं, जिसमें दो शतक और 142* का बेस्ट स्कोर शामिल है।

## भारत टीम के लिए खेला पाकिस्तान का मशहूर कबड्डी खिलाड़ी, झंडा भी लहराया, तस्वीरें वायरल होने पर बुरा फंसा

**कराची (एजेंसी)।** पाकिस्तानी के लोकप्रिय अंतरराष्ट्रीय कबड्डी खिलाड़ी उबैदुल्लाह राजपूत पर कड़ी अनुशासनात्मक कार्रवाई का खतरा मंडरा रहा है क्योंकि वह 16 दिसंबर को बहरीन में एक निजी टूर्नामेंट में भारतीय टीम के लिए खेले थे। जीसीसी कप में भारतीय शर्ट पहने और भारतीय झंडा लहराते हुए उबैदुल्लाह के वीडियो और तस्वीरें वायरल होने के बाद वह बड़ी मुश्किल में फंस गए हैं।

पाकिस्तान कबड्डी महासंघ (PKF) के सचिव राणा सरवर ने कहा कि पीकेएफ की एक आपात बैठक 27 दिसंबर को बुलाई गई है जिसमें इस मामले पर चर्चा की जाएगी और राजपूत तथा कुछ अन्य खिलाड़ियों के खिलाफ अनुशासनात्मक कार्रवाई पर फैसला लिया जाएगा।

सरवर ने कहा, 'मैं पुष्टि कर सकता हूं कि यह एक निजी टूर्नामेंट था जिसमें आयोजकों द्वारा प्रतियोगिता में भारत, पाकिस्तान, कनाडा, ईरान आदि नामों से निजी टीमें बनाई गई थीं लेकिन सभी टीमों में अपने-अपने देश के खिलाड़ी थे। भारतीय खिलाड़ियों ने भारतीय निजी टीम का प्रतिनिधित्व किया और उबैदुल्लाह उनके लिए खेले जो इन परिस्थितियों में स्वीकार्य नहीं है।'

सरवर ने यह भी दावा किया कि 16 पाकिस्तानी खिलाड़ी महासंघ या पाकिस्तान खेल बोर्ड से बिना किसी इजाजत के बहरीन गए थे। उन्होंने कहा, 'इसलिए इन खिलाड़ियों के खिलाफ भी पाकिस्तान टीम के नाम पर गलत तरीके से खेलने के लिए कार्रवाई की जाएगी।' राजपूत ने माफी मांगी है और साफ किया है कि उन्हें बहरीन में इस प्रतियोगिता में खेलने के लिए आमंत्रित किया गया था और उन्हें एक निजी टीम में शामिल किया गया। उन्होंने कहा, 'लेकिन मुझे बाद में पता चला कि उन्होंने टीम का नाम भारतीय टीम रखा था और मैंने आयोजकों से कहा कि वे भारत और पाकिस्तान के नाम इस्तेमाल नहीं करें।'

## कुलदीप यादव को लियोनेल मेसी का खास तोहफा, भारतीय स्पिनर हुआ भावुक

**नई दिल्ली (एजेंसी)।** भारतीय क्रिकेट और विश्व फुटबॉल का अनोखा संगम उस वक्त देखने को मिला, जब टीम इंडिया के स्टार स्पिनर कुलदीप यादव को फुटबॉल के महान खिलाड़ी लियोनेल मेसी से साइन की हुई अर्जेंटीना जर्सी मिली। यह खास पल मेसी के 'त्नह्वञ्ज इंडिया टूर 2025' के दौरान राजधानी दिल्ली में देखने को मिला। इस मुलाकात ने न सिर्फ खेल प्रेमियों का दिल जीता, बल्कि यह दिखाया कि खेल सीमाओं और खेलों से परे एक-दूसरे को जोड़ने की ताकत रखते हैं।

लियोनेल मेसी के भारत दौरे के दौरान कुलदीप यादव को अर्जेंटीना की ऑटोग्राफ वाली जर्सी भेंट की गई। यह तस्वीर एडिडास इंडिया के आधिकारिक सोशल मीडिया हैंडल पर साझा की गई, जिसमें कुलदीप के साथ भारत के नामी पैरा एथलीट भी नजर आए। इस खास मौके पर कुलदीप की खुशी साफ झलक रही थी, क्योंकि वह लंबे समय से मेसी और एफसी बार्सिलोना के बड़े प्रशंसक रहे हैं।

इस आयोजन में सिर्फ कुलदीप यादव ही नहीं, बल्कि भारत के कई दिग्गज एथलीटों को मेसी से मिलने का मौका मिला। दो बार के पैरालंपिक भाला फेंक चैंपियन सुमित अंतिल, पैरा हाई-जंप स्टार निशाद कुमार, बॉक्सिंग की स्टार खिलाड़ी निकहत ज़रीन और महिला क्रिकेट विश्व कप विजेता गेंदबाज रेणुका सिंह ठाकुर भी इस यादगार पल का हिस्सा बने।

## भारत अंडर-19 एशिया कप के फाइनल में पहुंचा, 11 साल बाद पाकिस्तान से होगा खिताबी मुकाबला

**दुबई (एजेंसी)।** उप-कप्तान विहान मल्होत्रा की शानदार स्ट्रोक-प्ले को आरोन जॉर्ज के संयम ने बखूबी साथ दिया जिससे भारत अंडर-19 ने शुक्रवार को बारिश से प्रभावित सेमीफाइनल में श्रीलंका को 8 विकेट से हराकर अपने कट्टर प्रतिद्वंद्वी पाकिस्तान के साथ अंडर-19 एशिया कप के फाइनल में जगह बनाई।

बारिश के कारण मैच 20-20 ओवर का कर दिया गया जिसके बाद भारतीय गेंदबाजी यूनिट जिसने पूरे टूर्नामेंट में शानदार प्रदर्शन किया है, ने श्रीलंका को 20 ओवर में 8 विकेट पर 138 रन पर रोक दिया। जवाब में बाएं हाथ के बल्लेबाज मल्होत्रा (45 गेंदों में 61 रन नाबाद), जिन्हें हाल ही में हुए IPL मिनी ऑक्शन में RCB ने खरीदा था, ने आसानी से फ्लिक और पुल शॉट खेलते हुए कुछ चौकों के अलावा दो छक्के भी लगाए। उनके साथी और इस टूर्नामेंट में भारत के संकटमोचक जॉर्ज (49 गेंदों में 58 रन नाबाद) ने अपने स्ट्रोक्स में तकनीकी रूप से परफेक्ट थे जिससे भारत ने 18 ओवर में लक्ष्य हासिल कर लिया। फाइनल में भारत की आठवीं उपस्थिति मल्होत्रा और जॉर्ज के बीच तीसरे विकेट के लिए अटूट 114 रन की साझेदारी पर आधारित थी।

दूसरे सेमीफाइनल में पाकिस्तान ने बांग्लादेश को 8 विकेट से हराया और ये दोनों पड़ोसी देश 11 साल के अंतराल के बाद महाद्वीपीय फाइनल में मिलेंगे। पिछली बार जब भारत -19 ने 2014 में एशिया कप फाइनल में पाकिस्तान को हराया था, तो उस टीम में श्रेयस अय्यर, सरफराज खान, संजू सैमसन और कुलदीप यादव जैसे खिलाड़ी शामिल थे।

भारत अंडर-19 की शुरुआत अच्छी नहीं रही, जब किशोर IPL सनसनी आयुष म्हात्रे (7) और वैभव सूर्यवंशी (9) को तेज गेंदबाज रसिथ निमसार ने आउट कर दिया। म्हात्रे जिनका टूर्नामेंट खराब रहा है, निमसार की एक छोटी गेंद पर गलत टाइमिंग से पुल शॉट खेलने की कोशिश में आउट हो गए। निमसार ने सूर्यवंशी के लिए अपनी गति में बदलाव किया जिन्होंने बल्ले का मुंह बंद करने की कोशिश की लेकिन गेंद बल्ले के किनारे पर लगी और हवा में उछल गई।

हालांकि मल्होत्रा ने निमसार की गेंद पर फ्लिक करके छक्का लगाकर शुरुआत की और उसके बाद उन्होंने पीछे मुड़कर नहीं देखा। जॉर्ज के मामले में ऑफ-स्पिनर कविजा गमागे की गेंद पर एक शानदार ड्राइव ने उनकी क्लास दिखाई। श्रीलंका अंडर19 अभी भी दुनिथ सिगेरा द्वारा फेंके गए 13वें ओवर तक मुकाबला कर रही थी, जहां मल्होत्रा ने पहले बाउंड्री के लिए एक छोटा, मजबूत पुल शॉट खेला, उसके बाद एक्स्ट्रा कवर के जरिए एक ड्राइव और फिर एक और फ्रंट-फुट पुल शॉट खेला जो घास के किनारे पर गिरा।

फील्डिंग चुनने के बाद भारतीय टीम की बॉलिंग यूनिट ने पहले 6 ओवरों में श्रीलंका को 28 रन पर 3 विकेट पर रोककर अच्छा प्रदर्शन किया जिसके बाद कप्तान विमथ दिंसारा (32) और चमिका हेनाटिगाला (42) ने अगले छह ओवरों में 45 रन जोड़कर पारी को संभाला। हालांकि यह सेथमिका सेनेविरत्ने की छोटी लेकिन तेज़ पारी थी - 22 गेंदों में 30 रन - जिसने श्रीलंका को 135 रन के पार पहुँचाया। भारत के लिए, स्पिनर कनिष्क चौहान और हेनिल पटेल ने दो-दो विकेट लिए।

## फाइनल के चार मिनट में बदला खेल, मोरक्को ने जॉर्डन को हराकर अरब कप का खिताब जीता

दोहा । अब्दररज्जाक हामेद अल्लाह के दो गोल से मोरक्को ने अतिरिक्त समय तक चले अरब कप के फाइनल में जॉर्डन को 3-2 से पछाड़कर खिताब अपने नाम किया। लुसैल स्टेडियम में हामेद अल्लाह ने 88वें मिनट में बराबरी का गोल दागा और फिर 100वें मिनट में विजयी गोल करके मोरक्को को 'अफ्रीका कप ऑफ नेशंस' से पहले अरब कप ट्रॉफी दिला दी। फाइनल के चार मिनट से भी कम समय में ओसामा तन्नाने ने सेंटर लाइन के पीछे से शानदार स्ट्राइक लगाकर मोरक्को को बढ़त दिलाई थी। अली ओलवान के 48वें मिनट में हेडर से गोल कर स्कोर 1-1 से बराबर कर दिया और 68वें मिनट में पेनल्टी से जॉर्डन को बढ़त दिला दी।

## विश्व कप की तैयारियों के लिए खुद को चुनौती देना जरूरी : वरुण चक्रवर्ती

अहमदाबाद । भारतीय स्पिनर वरुण चक्रवर्ती ने कहा कि टी20 विश्व कप की तैयारी में उनका पूरा ध्यान अपनी गेंदबाजी की लेंथ पर भरोसा करने, आत्मविश्वास बनाए रखने और आसान दिखने वाले मैचों में भी खुद को मानसिक रूप से चुनौती देने पर केंद्रित है। इस 34 साल के खिलाड़ी ने 32 टी20 अंतरराष्ट्रीय मैचों में 51 विकेट लिए हैं। इसमें दक्षिण अफ्रीका के खिलाफ मौजूदा पांच मैचों की श्रृंखला के शुरुआती तीन मैचों में लिए गए छह विकेट भी शामिल हैं।

भारत और श्रीलंका की मेजबानी में सात फरवरी से आठ मार्च तक होने वाले टी20 विश्व कप में भारत के खिताब की रक्षा के लिए चक्रवर्ती काफी अहम खिलाड़ी है। उन्होंने 'जियोस्टार' के 'फॉलो द ब्लूज' कार्यक्रम में कहा, '' विश्व कप की तैयारी के लिए खुद पर लगातार दबाव बनाए रखना बहुत जरूरी है।' कर्नाटक में जन्में इस गेंदबाज ने कहा, ''जब कोई चुनौती न हो तब भी आपको खुद को चुनौती देनी होगी। अगर कोई मैच आसान लगे तो आपको मानसिक रूप से दबाव बनाना होगा और खुद को चुनौती देना शुरू करना होगा।' उन्होंने कहा, 'उनके लिए आत्मविश्वास, सही लेंथ पर गेंदबाजी करना और विपक्षी टीम को समझना बहुत जरूरी है। यह एक अहम बात है जिसे मैं विश्व कप में ध्यान में रखना चाहता हूं। विपक्षी टीम को बेहतर ढंग से समझने से मुझे लगता है कि मैं अच्छा प्रदर्शन कर सकता हूं।' चक्रवर्ती ने कहा कि बुनियादी बातों पर टिके रहना और अपनी काबिलियत पर भरोसा रखना ही अंतरराष्ट्रीय स्तर पर उनकी हालिया सफलता की कुंजी रही है। उन्होंने कहा, 'मेरी योजना काफी सरल है, बुनियादी बातों पर ध्यान देना और अपनी लेंथ पर गेंदबाजी करना। कभी-कभी यह कारगर साबित होता है और शुक्र है कि पिछले तीन मैचों में यह कारगर रहा है। मैं अगले मैच में भी यही रणनीति अपनाऊंगा।'

## विजय हजारे ट्रॉफी: मुंबई की संभावित टीम से रोहित-जायसवाल बाहर !

**नई दिल्ली (एजेंसी)।** विजय हजारे ट्रॉफी 2025-26 से पहले मुंबई क्रिकेट टीम को लेकर बड़ी खबर सामने आई है। भारतीय क्रिकेट टीम के स्टार ओपनर रोहित शर्मा और यशस्वी जायसवाल के साथ-साथ ञ्ज20ढ्ढ कप्तान सूर्यकुमार यादव और ऑलराउंडर शिवम दुबे को कथित तौर पर मुंबई की शुरुआती टीम में शामिल नहीं किया गया है। हालांकि, चयन समिति ने इस पर स्थिति साफ करते हुए संकेत दिए हैं कि इन खिलाड़ियों के लिए दरवाजे पूरी तरह बंद नहीं हुए हैं।

### 24 दिसंबर से शुरू होगा मुंबई का विजय हजारे अभियान

मुंबई की टीम 24 दिसंबर से विजय हजारे ट्रॉफी 2025-26 में अपने सफर की शुरुआत करेगी। टीम को एलीट ग्रुप ष्ट में रखा गया है और ग्रुप स्टेज के सभी मुकाबले जयपुर में खेले जाएंगे। इस बार टीम की कमान अनुभवी ऑलराउंडर शार्दुल ठाकुर को सौंपी गई है, जिनसे संतुलित नेतृत्व और ऑलराउंड प्रदर्शन की उम्मीद होगी।

### बड़े नाम शुरुआती टीम से बाहर

रिपोर्ट के मुताबिक, मुंबई की घोषित टीम में कई बड़े भारतीय अंतरराष्ट्रीय खिलाड़ियों के नाम नहीं हैं। इनमें कप्तान रोहित शर्मा, युवा स्टार यशस्वी जायसवाल, भारत के टी20आई कप्तान सूर्यकुमार यादव और ऑलराउंडर शिवम दुबे शामिल हैं। इन खिलाड़ियों का बाहर होना फैंस के लिए चौंकाने वाला जरूर है, लेकिन इसके पीछे रणनीतिक और फिटनेस से जुड़े कारण माने जा रहे हैं।

### बाहर होने का मतलब बाहर रहना नहीं

मुंबई चयन समिति ने साफ कर दिया है कि इन खिलाड़ियों का टीम सूची में नाम न होना यह तय नहीं करता कि वे टूर्नामेंट नहीं खेलेंगे। चयनकर्ताओं के मुताबिक, जो भी भारतीय अंतरराष्ट्रीय खिलाड़ी उपलब्ध होंगे, उन्हें बाद में टीम में शामिल किया जा सकता है। यानी रोहित शर्मा और यशस्वी जायसवाल जैसे खिलाड़ी जरूरत पड़ने पर विजय हजारे ट्रॉफी में मुंबई का प्रतिनिधित्व कर सकते हैं।

### यशस्वी जायसवाल की फिटनेस पर नजर

यशस्वी जायसवाल के मामले में फिटनेस एक अहम कारण है। हाल ही में सैयद मुश्ताक अली ट्रॉफी में शानदार शतक जड़ने के बाद उन्हें एक्यूट गैस्ट्रोएंटेराइटिस के कारण अस्पताल में भर्ती कराना पड़ा था। हालांकि अब उन्हें डिस्चार्ज कर दिया गया है, लेकिन उनकी मैच फिटनेस का अंतिम आकलन टूर्नामेंट शुरू होने के करीब किया जाएगा।

### BCCI का खिलाड़ियों को घरेलू क्रिकेट खेलने का संदेश

गौरतलब है कि BCCI ने सभी भारतीय खिलाड़ियों से घरेलू क्रिकेट, खासकर विजय हजारे ट्रॉफी में भाग लेने पर जोर दिया है। यह टूर्नामेंट 50 ओवर फॉर्मेट का सबसे बड़ा घरेलू इवेंट है और 11 जनवरी से शुरू होने वाली भारत-न्यूजीलैंड वनडे सीरीज से पहले खिलाड़ियों के लिए अहम तैयारी मंच माना जा रहा है।

### विराट कोहली का उदाहरण और मुंबई को उम्मीद

इस महीने की शुरुआत में विराट कोहली को दिल्ली की संभावित विजय हजारे टीम में शामिल किया गया था। इससे संकेत मिलता है कि रोहित शर्मा, जायसवाल और सूर्यकुमार यादव जैसे खिलाड़ी भी उपलब्धता के आधार पर अपनी-अपनी घरेलू टीमों के लिए खेल सकते हैं। अगर ये स्टार खिलाड़ी मुंबई के लिए उतरते हैं, तो टीम का विजय हजारे अभियान और भी मजबूत हो सकता है।

## टी20 विश्वकप के लिए आज भारतीय टीम की घोषणा कर सकता है बीसीसीआई

मुम्बई । अगले साल की शुरुआत में होने वाले टी20 विश्वकप क्रिकेट के लिए शनिवार को भारतीय टीम की घोषणा हो सकती है। अब देखना होगा कि इसमें किन-किन खिलाड़ियों को अवसर मिलता है। भारतीय टीम नये साल की शुरुआत में जनवरी में न्यूजीलैंड के खिलाफ अपनी ही धरती पर 5 मैच की टी20 सीरीज खेलेगी। जिसके बाद फरवरी में टी20 विश्वकप कप शुरु होगा। आमतौर पर आईसीसी टूर्नामेंट के लिए टीमों को एक महीने पहले अपने दल घोषित करने होते है पर भारतीय बोर्ड अधिकतर अंतिम समय में ही टीम की घोषणा करता रहा है हालांकि इस बार माना जा रहा है कि बोर्ड टीम की घोषणा पहले ही कर सकता है। एक रिपोर्ट के अनुसार बीसीसीआई 20 दिसंबर को ही न्यूजीलैंड के खिलाफ टी20 सीरीज के साथ-साथ ही विश्वकप के लिए भी टीम की घोषणा कर सकता है। भारत की 15 सदस्यीय टी20 टीम और न्यूजीलैंड के खिलाफ सीरीज के लिए टीमों के चयन की बैठक शनिवार 20 दिसंबर को दोपहर होने की संभावना है। अब देखना होगा कि इसमें चोटिल बल्लेबाज शुभमन गिल को टीम में जगह मिलती है या नहीं। शुभमन फिट नहीं होने के कारण ही दक्षिण अफ्रीका के खिलाफ टी20 सीरीज नहीं खेल पाये थे। शुभमन का प्रदर्शन इस साल टी20 में अच्छा नहीं रहा है। ऐसे में अगर वह फिट नहीं होते हैं तो उनकी जगह पर संजू सैमसन और यशस्वी जायसवाल में से किसी एक को अंतिम ग्यारह में जगह मिल सकती है। वहीं पिछले काफी समय से बाहर चल रहे तेज गेंदबाज मोहम्मद सिराज को भी टीम में जगह मिलने की उम्मीद है।

## होल्डर गुजरात टाइटंस के लिए फायदेमंद साबित होंगे : पार्थिव

नई दिल्ली। गुजरात टाइटंस ने इस बार आईपीएल 2026 के लिए हुई नीलामी में वेस्टइंडीज के जेसन होल्डर को सबसे अधिक 7 करोड़ रुपए में खरीदने को सही फैसला बताया है। टीम के सहायक कोच पार्थिव पटेल ने कहा है गुजरात टाइटंस की पिछले काफी समय से होल्डर पर नजरें थीं। पार्थिव ने कहा, हमने पिछले डेढ़ साल से होल्डर पर नजर बनाए रखी थी। वह टी20 क्रिकेट के एक बेहतरीन ऑलराउंडर हैं। उन्होंने सभी लीग में अच्छा खेला है। गुजरात टाइटंस हमेशा अनुभवी खिलाड़ियों को जोड़ने के लिए तैयार रहता है। हम सभी जानते हैं कि होल्डर कितने फायदेमंद हैं, वह अच्छी बल्लबाजी और गेंदबाजी करते हैं। वहीं युवा अशोक शर्मा को 90 लाख रुपए में अपने साथ जोड़ने पर पार्थिव पटेल ने कहा, हम सभी को लगता है कि अशोक अच्छी तेज गेंदबाजी कर रहे हैं। हम टीम में एक प्रतिभाशाली अनकैप्ड तेज गेंदबाज को लाना चाहते थे और ये खोज अशोक के साथ पूरी हुई है। वहीं फ्रेंचाइजी ने पृथ्वीराज यारा को 30 लाख रुपए में खरीदने के फैसले का भी बचाव किया है। इस युवा की प्रशंसा करते हुए कोच ने कहा, वह काफी समय से फर्स्ट-क्लास क्रिकेट खेल रहे हैं। बीच में उन्हें चोट भी लगी थी। वह हमारे लिए एक बाएं हाथ के गेंदबाज के तौर पर विविधता लाते हैं। हमें लगा कि पृथ्वीराज और अशोक का का संयोजन अच्छा रहेगा। हम उन्हें अपनी टीम में लाकर खुश हैं।

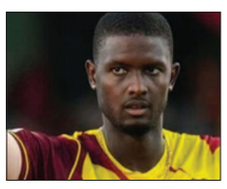

**गुजरात टाइटंस टीम :** रिटेंशन : अनुज रावत, ग्लेन फिलिप्स, गुरनूर सिंह बराड़, ईशांत शर्मा, मोहम्मद सिराज, मोहम्मद अरशद खान, निशांत सिंधु, प्रसिद्ध कृष्णा, साई किशोर, राहुल तेवतिया, राशिद खान, जयंत यादव, जोस बटलर, कगिसो रबाडा, कुमार कुशाग्र, मानव सुथार, साई सुदर्शन, शाहरुख खान, शुभमन गिल और वाशिंगटन सुंदर।

**नीलामी में खरीदारी :** जेसन होल्डर (7 करोड़ रुपए), टॉम बैंटन (2 करोड़ रुपए), अशोक शर्मा (90 लाख रुपए), ल्यूक वुड (75 लाख रुपए) और पृथ्वी राज (30 लाख रुपए)।

## गौतम गंभीर को लेकर कपिल देव का दो टूक: वो कोच नहीं, टीम संभालने वाले मैनेजर हैं !

**नई दिल्ली (एजेंसी)।** दिग्गज ऑलराउंडर और भारत के पहले विश्व कप विजेता कप्तान कपिल देव ने आधुनिक कोच की परिभाषा पर ही सवाल उठाकर एक नई बहस छेड़ दी है। भारत के मौजूदा मुख्य कोच गौतम गंभीर पर उनकी तीखी टिप्पणियों ने दक्षिण अफ्रीका में भारत की हालिया टेस्ट सीरीज हार के बाद पहले से ही चल रही तीखी बहस को और हवा दे दी है। गंभीर की कोचिंग में भारत ने अब तक खेले गए 19 टेस्ट मैचों में से सात जीते हैं, दस हारे हैं और दो ड्रॉ रहे हैं। इनमें न्यूजीलैंड (0-3) और दक्षिण अफ्रीका (0-2) के खिलाफ घरेलू मैदान पर क्लीन स्वीप भी शामिल है।

टीम ने ऑस्ट्रेलिया में बॉर्डर-गावस्कर ट्रॉफी भी 1-3 से गंवाई। गंभीर के कार्यकाल में एकमात्र टेस्ट सीरीज जीत बांग्लादेश और वेस्टइंडीज के खिलाफ घरेलू मैदान पर मिली हैं। दक्षिण अफ्रीका के खिलाफ हाल ही में घरेलू मैदान पर हुई टेस्ट सीरीज में करारी हार के बाद गंभीर को बर्खास्त करने की मांग तेज हो गई है, प्रशंसक और विशेषज्ञ उनकी टीम चयन और रणनीति की आलोचना कर रहे हैं। इंडियन चैंबर ऑफ कॉमर्स के आईसीसी शताब्दी सत्र में बोलते हुए कपिल देव ने स्पष्ट किया कि समकालीन क्रिकेट में ÷कोच÷ शब्द को अक्सर गलत समझा जाता है।

उनके अनुसार, आज के अंतरराष्ट्रीय क्रिकेट में पारंपरिक अर्थों में कोच की नहीं, बल्कि एक कुशल प्रबंधक की आवश्यकता है। कपिल ने साफ तौर पर कहा कि गौतम गंभीर कोच नहीं हो सकते, लेकिन टीम के प्रबंधक के रूप में वे निश्चित रूप से भूमिका निभा सकते हैं। उनका तर्क खेल के विकास पर आधारित था। लेग स्पिनरों से लेकर विकेटकीपरों और तेज गेंदबाजों तक, हर खिलाड़ी की विशेषज्ञता को देखते हुए, कपिल ने सवाल उठाया कि एक व्यक्ति सभी को तकनीकी रूप से कैसे प्रशिक्षित कर सकता है। इसके बजाय, उन्होंने जोर दिया कि खिलाड़ियों के व्यक्तित्व, आत्मविश्वास और अपेक्षाओं का प्रबंधन करना सबसे महत्वपूर्ण जिम्मेदारी बन गई है।

कपिल देव की ये टिप्पणियां भारतीय क्रिकेट के लिए एक संवेदनशील समय पर आई हैं। दक्षिण अफ्रीका के खिलाफ टेस्ट सीरीज में 0-2 की हार के बाद गौतम गंभीर आलोचनाओं के घेरे में हैं। आलोचकों ने उनके खेलने के तरीके पर सवाल उठाए हैं, खासकर खिलाड़ियों को लगातार बदलने और अंशकालिक खिलाड़ियों पर निर्भरता पर, जिससे कई लोगों का मानना है कि टीम का संतुलन बिगड़ गया। कपिल ने रणनीति की सीधी आलोचना करने के बजाय व्यापक परिप्रेक्ष्य पर ध्यान केंद्रित किया। उन्होंने सुझाव दिया कि गंभीर की ताकत तकनीकी कोचिंग के बजाय खिलाड़ियों को बेहतर ढंग से संभालने में है, इस तरह उन्होंने पूर्व सलामी बल्लेबाज का परोक्ष रूप से बचाव करते हुए उनकी भूमिका से जुड़ी अपेक्षाओं को नए सिरे से परिभाषित किया।

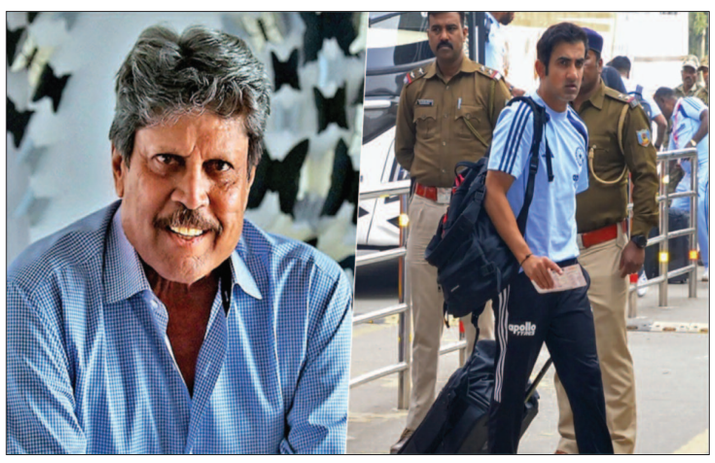

# अब ब्रॉडर ऑडियंस के लिए फिल्में कर रहा हूं

**आयुष्मान खुराना इस साल फिल्म थामा में दिखे। उनकी यह फिल्म सुपरहिट रही और उनका मानना है कि यह सफर उनके लिए एक्सपेरिमेंट से भरा रहा है।**

### क्या अब सिर्फ कमर्शियल फिल्मों की तरफ बढ़ रहे हैं?

मुझे लगता है कि मैं कमर्शियल और एक्सपेरिमेंटल दोनों तरह की फिल्मों में काम करता हूं। ड्रीम गर्ल मेरे लिए कमर्शियल थी, वहीं थामा भी मेरे लिए कमर्शियल फिल्म साबित हुई है। आगे पति, पत्नी और वो 2 और सूरज बड़जात्या की फिल्म भी बहुत कमर्शियल वैल्यू वाली हैं। इसके बीच में मेरे पास ऐसी कहानियां भी हैं जो थोड़ी-सी टेढ़ी हैं या कहें हटके हैं। कमर्शियल सिनेमा का करना बहुत जरूरी है, क्योंकि मुझे लगता है कि जैसे पहले बधाई हो और अंधाधुन जैसी हिट फिल्मों का फायदा आर्टिकल 15 जैसी अलग फिल्म को हुआ था, वैसे ही अब ये बड़ी फिल्में उन टेढ़ी फिल्मों को लोगों तक पहुंचाने में मदद करेंगी।

### हॉरर-कॉमेडी जॉनर को कैसे देखते हैं?

मुझे लगता है कि हॉरर-कॉमेडी को अब बहुत अच्छा दर्जा दिया गया है, खासकर मैडॉक हॉरर-कॉमेडी यूनिवर्स ने। इतनी बैक-टू-बैक फिल्में अच्छे दर्जे की बनाना आसान नहीं है। मैं बचपन में रामसे ब्रदर्स की फिल्में देखता था और इस जॉनर का फैन रहा हूं। हॉरर-कॉमेडी का यह कॉम्बिनेशन बहुत कमाल का है। इसके लिए हमेशा ऑडियंस रहती है।

### इंटरेस्टिंग स्टोरी मिले तो मैं आम आदमी की बायोपिक भी कर सकता हूं

मैं किसी क्रिकेटर और संगीतज्ञ पर भी फिल्म करना चाहूंगा। ये दोनों चीजें मेरे दिल के बहुत करीब हैं। यहां तक कि अगर कोई इंटरेस्टिंग स्टोरी मिले तो मैं आम आदमी की बायोपिक भी कर सकता हूं, क्योंकि मुझे लगता है, वो सबसे ज्यादा खतरनाक और सबसे अलग होगी। बाकी आगे मैं सूरज बड़जात्या की एक पारिवारिक फिल्म कर रहा हूं। उसे लेकर बहुत एक्साइटेड हूं।

# त्रिधा चौधरी ने वेब सीरीज आश्रम सीजन 4 पर दिया बड़ा अपडेट

प्रकाश झा की क्राइम ड्रामा सीरीज आश्रम का चौथा सीजन, जिसमें बॉबी देओल लीड रोल में हैं, अगले साल प्रोडक्शन में जाने के लिए तैयार है। इस शो से नेशनल लेवल पर फेमस होने वाली एक्ट्रेस त्रिधा चौधरी ने सीरीज के नए सीजन को लेकर बड़ा अपडेट शेयर किया है और बताया है कि ये कब फ्लोर पर आएगी। त्रिधा चौधरी ने शो के बारे में स्पष्ट जानकारी दी। उन्होंने कहा, जी हां, हम बहुत जल्द, 2026 में शूटिंग शुरू करने जा रहे हैं!, जिससे यह पुष्टि हो गई कि आश्रम 4 पर काम आधिकारिक तौर पर शुरू होने वाला है।

### आश्रम सीजन 4 पर अपडेट

बातचीत के दौरान, एक्ट्रेस ने यह भी बताया कि कैसे वह इस सीरीज का हिस्सा बनीं और एक मुलाकात का किस्सा सुनाया जिसने उनके करियर की दिशा बदल दी। उन्होंने कहा, आश्रम में काम मिलने की कहानी बहुत दिलचस्प है। मैं एक सुपरमार्केट में थी जहां मेरी मुलाकात डीए माधवी भट्ट से हुई। उन्होंने मुझसे कहा, 'त्रिधा, मुझे बहुत खुशी है कि मैं तुमसे यहां मिली। मुझे सच में लगता है कि तुम्हें यह शो करना चाहिए'।

### त्रिधा को कैसे मिला रोल!

त्रिधा ने बताया कि लेखिका माधवी भट्ट ने फिल्ममेकर प्रकाश झा को उन्हें इस रोल के लिए चुनने के लिए राजी किया, हालांकि कास्टिंग के साथ कुछ शर्तें भी थीं। उन्होंने बताया, माध्वी ने प्रकाश झा सर को मुझे लेने के लिए राजी किया। सर ने कहा, 'नहीं, वो थोड़ी बच्ची लगेगी। हमें उसे एक महिला के रूप में दिखाना होगा', इसलिए, मैंने वजन बढ़ाया क्योंकि उन्होंने सलाह दी थी, 'तुम किरदार के लिए इतनी परफेक्ट नहीं दिख सकतीं। तुम्हें अनुभवी दिखना होगा'। हमारे पास ट्रेनर थे और हमने डायलॉग्स पर भी काफी काम किया। सीरीज को याद करते हुए, त्रिधा ने कहा कि उन्होंने इसकी इतनी बड़ी सफलता की कल्पना कभी नहीं की थी। एक्ट्रेस बोलीं, मुझे यकीन करना बहुत मुश्किल था कि इस प्रोजेक्ट से मैं भारत में घर-घर में मशहूर हो जाऊंगी। लेकिन ऐसा हो गया है।

### त्रिधा की किस किसको प्यार करूं 2

इस बीच, त्रिधा हाल ही में किस किसको प्यार करूं 2 में नजर आईं, जो 12 दिसंबर, 2025 को सिनेमाघरों में रिलीज हुई थी। कपिल शर्मा की इस कॉमेडी फिल्म को रिलीज के बाद आलोचकों और दर्शकों से मिले-जुले रिएक्शन मिल रहे हैं।

# अर्जुन रामपाल ने इस काम को बताया जिंदगी का सबसे मुश्किल रोल

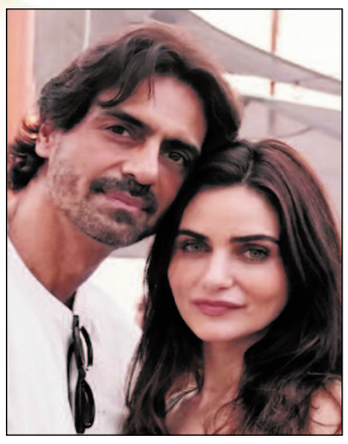

अर्जुन रामपाल फिल्म धुरंधर में बेहतरीन अदाकारी को लेकर सुर्खियों में हैं। इसके अलावा वह अपनी निजी जिंदगी को लेकर सुर्खियों में हैं। हाल ही में एक इंटरव्यू में उन्होंने खुलासा किया कि उन्होंने गैब्रिएला डेमेट्रियड्स से सगाई कर ली है। उन्होंने बताया है कि अपनी पहली पत्नी से तलाक के बाद उन्होंने अपनी बेटियों की परवरिश की है। बेटियों की परवरिश करते हुए रिश्तों को लेकर उनकी समझ बदली है। धुरंधर एक्टर ने कहा, बच्चों की परवरिश दुनिया की सबसे बड़ी चुनौती है। छोटी-छोटी चीजों के लिए भी उन्हें आपसे चिपके रहना पड़ता है और वे हमेशा आपके आस-पास रहते हैं। आप उनके लिए सब कुछ होते हैं। जब उन्हें अपने छोटे पंख मिलते हैं और वे आपके घोंसले से बाहर उड़ना शुरू करते हैं, तब आप अचानक उनकी निगरानी करने वाले बन जाते हैं। अभिनेता ने इस बात पर जोर दिया कि परवरिश का मतलब कंट्रोल करना नहीं है। उन्होंने कहा, उन्हें (बच्चों को) पता है कि आप हमेशा उनके साथ रहेंगे। लेकिन यह आसान नहीं है। वे बॉयफ्रेंड, दोस्तों, अपनी जिंदगी के बारे में बातें करती हैं। हालांकि उनकी दुनिया में आप दाखिल नहीं हो सकते। उन्होंने बताया कि जब हम बच्चे होते हैं तब हमें लगता है कि हम सब कर सकते हैं। लेकिन जब हमारे बच्चे होते हैं तो लगता है कि चीजें उतनी आसान नहीं थीं। तब हम अपने माता-पिता की तरफ लौटते हैं।

# मिस इंडिया बनने के बाद भी एक्ट्रेस बनने का सफर आसान नहीं था

**एक्ट्रेस वर्तिका सिंह ने मॉडलिंग और मिस इंडिया प्रतियोगिताओं के जरिए अपने अभिनय की राह शुरू की। कई ऑडिशन देने के बाद 'हक' फिल्म में काम करने का मौका मिला। इमरान हाशमी और यामी गौतम जैसे बड़े कलाकारों के साथ काम करके उन्हें प्रेरणा मिली। हाल ही में बातचीत के दौरान वर्तिका सिंह ने बताया कि मिस इंडिया बनने के बाद भी एक्ट्रेस बनने का सफर आसान नहीं था।**

### फिल्म 'हक' में काम करने का मौका कैसे मिला था?

फिल्म हक में काम करने का मौका मुझे कई बार ऑडिशन देने के बाद मिला। शुरुआत में ऑडिशन देने का मन नहीं था, क्योंकि पहले भी कई बार ऑडिशन दिया था, लेकिन कुछ नहीं हुआ था। फिर भी कोशिश की, और मेरे लिए रास्ते खुल गए। डायरेक्टर से मिलने पर उन्होंने तुरंत कहा कि मैंने सही सायरा ढूंढ ली है, क्योंकि क्योंकि मेरी दिमाग में सायरा की जो छवि थी उसी के हिसाब से तैयार होकर गई थी।

### मिस इंडिया बनने के बाद एक्ट्रेस बनने में क्या मुश्किलें आईं?

मॉडलिंग और एक्टिंग अलग होती हैं। मॉडलिंग में दिखना अच्छा होना चाहिए, लेकिन एक्टिंग में किरदार निभाने की कला और लुक दोनों जरूरी होते हैं। किस्मत और सही समय भी बहुत मायने रखता है। कई बार अच्छे ऑडिशन मिलने के बाद भी किसी और को चुना जाता है क्योंकि मेरा नाम बहुत बड़ा नहीं था। ऐसा मेरे साथ कई बड़े वेब सीरीज में हुआ।

# अरशद वारसी ने किया 'असुर 3' का एलान

अभिनेता अरशद वारसी ने हरियाणा में एक कार्यक्रम के दौरान अभिनेता ने सिनेमा और अपने करियर को लेकर बात की। बातचीत के दौरान अभिनेता ने अपनी लोकप्रिय सीरीज असुर को लेकर भी बड़ी अपडेट साझा की। कार्यक्रम के दौरान जब अरशद वारसी से उनके लोकप्रिय शो 'असुर' को लेकर सवाल किया गया, तो एक्टर ने इसके बारे में बड़ी अपडेट साझा की। एक्टर ने बताया कि वो जल्द ही सीजन 3 की शूटिंग शुरू करने वाले हैं। अरशद ने कहा कि यह बहुत ही मुश्किल स्क्रिप्ट है लिखने में भी और एक्टिंग के लिहाज से भी। ये साइंस और मायथोलॉजी का ऐसा मिश्रण है, जिसमें आप कहीं भी न तो चूक सकते हैं और न ही लोगों से झूठ बोल सकते हैं। हम इसमें कोई भी मनगढ़ंत बातें नहीं कर सकते। अरशद वारसी ने ये साफ कर दिया है कि सीजन 3 बन रहा है और वो जल्द ही इसकी शूटिंग शुरू करेंगे।

# रजनीकांत की फिल्म से तमन्ना भाटिया का कटा पत्ता

साउथ सुपरस्टार रजनीकांत की अगली फिल्म का बेसब्री से इंतजार किया जा रहा है. क्योंकि वो एक ब्लॉकबस्टर फिल्म के सीक्वल पर काम कर रहे हैं. यूं तो इस साल उनकी 'कुली' रिलीज हुई है, जिसे लोकेश कनगराज ने डायरेक्ट किया था. फिल्म ने बॉक्स ऑफिस पर भी काफी कमाई की है, पर जैसा काम लोग लोकेश कनगराज से देखना चाहते थे, वैसा दिखाई नहीं दिया. अब रजनीकांत की फिल्म में एक एक्ट्रेस की एंट्री हुई है, जिसने तमन्ना भाटिया का पत्ता काट दिया. इस साल साउथ और बॉलीवुड की कई फिल्मों ने सिनेमाघरों में दस्तक दी. कुछ बुरी तरह से फ्लॉप हो गई, तो कुछ ने बॉक्स ऑफिस पर करोड़ों का कारोबार किया है.अब इंतजार है अगले साल का. जब कई यंग एक्टर्स की फिल्में रिलीज की जाएंगी. जबकि, रजनीकांत की एक बड़ी फिल्म भी आ रही है, जिसमें कुछ बॉलीवुड स्टार्स दिखाई देंगे. हाल ही में पता लगा था कि फिल्म में विद्या बालन की एंट्री कंफर्म है. साथ ही पिक्चर अगले साल यानी 2026 अगस्त तक आ सकती है. लेकिन अब नई एंट्री ने सबको हैरान कर दिया है. क्योंकि इस एक्ट्रेस ने तमन्ना भाटिया का पत्ता काटा है. रजनीकांत जल्द ही कमल हासन के साथ काम करने जा रहे हैं. फिल्म जब अनाउंस हुई थी, जब डायरेक्टर कंफर्म था. लेकिन बाद में फिल्म से डायरेक्टर ने हाथ पीछे खींच लिए. अभी नए डायरेक्टर की तलाश की जा रही है. रिपोर्ट्स के मुताबिक, नोरा इस गाने के लिए रजनीकांत के साथ 8 दिनों तक शूटिंग कर रही हैं. यूं तो नोरा फतेही लगातार कई म्यूजिक वीडियोज का हिस्सा रह चुकी हैं. साथ ही उनमें भी धमाल मचाती नजर आ जाती हैं. एक बार फिर उसी अंदाज में दिखाई देने वाली हैं. कहा जा रहा है कि 'जेलर 2' का ये गाना नोरा के ब्लॉकबस्टर सॉन्ग की लिस्ट में एंट्री ले सकता है.

# फिल्म साली मोहब्बत मैंने एक एक्सपेरिमेंट के तौर पर की

**जी 5 पर आने वाली फिल्म साली मोहब्बत को लेकर दिव्येंदु शर्मा खासे उत्साहित हैं। इसमें वह रतन पंडित नामक एक कॉप बने हैं। इस फिल्म समेत उनसे अन्य प्रोजेक्ट्स पर हुई खास बातचीत...**

### साली मोहब्बत का ऑफर आपको कैसे मिला?

यह फिल्म मेरे पास दबे पांव से, बिल्कुल खुसुर-खुसुर करते हुए आई थी। दरअसल इसकी चर्चा काफी समय से चल रही थी लेकिन जब टिस्का चोपड़ा ने पहली बार मुझसे संपर्क किया तो डेट्स की उपलब्धता न होने के कारण बात आगे नहीं बढ़ पाई। सीधी बात ये थी कि टाइम विंडो मैच नहीं कर पाई। बहरहाल, उसके लगभग आठ-नौ महीने बाद इस प्रोजेक्ट पर दोबारा काम शुरू हुआ। इस बार जब हम मिले और मैंने स्क्रिप्ट पढ़ी तो मुझे वाकई में बहुत मजा आया। स्क्रिप्ट पढ़ने के बाद मैं फिर से टिस्का से मिला और तब तक फैशन की दुनिया के बड़े नाम मनीष मल्होत्रा भी एक निर्माता के तौर पर इस फिल्म से जुड़ चुके थे। इस तरह इस प्रोजेक्ट की बात दोबारा शुरू हुई और वहीं से पूरा प्रोसेस आगे बढ़ा। मेरे लिए यह फिल्म एक तरह से किस्मत का फेर थी जो घूमकर मेरे पास आई।

### यह मर्डर मिस्ट्री आपको बाकी कहानियों से अलग कैसे लगीं?

मैं हमेशा कहता हूं कि इस स्क्रिप्ट में एक अलग सी खुशबू थी, जो मुझे बहुत पसंद आई। इसमें जो बातें थीं, वो कुछ अनकही सी थीं, कुछ धुंधली-सी थीं, यानी सब कुछ स्पष्ट नहीं था। यह फ्लेवर मुझे खींच लाया। यह मर्डर मिस्ट्री है लेकिन यहां जो किरदार इस कहानी में घूम रहे हैं, उनकी सिचुएशन बहुत ही जटिल है। कोई भी किरदार न तो पूरी तरह ब्लैक है और न ही पूरी तरह व्हाइट। यहां अलग शेड्स हैं, जो कहानी को विश्वसनीय बनाते हैं। साथ ही मुझे एक पुलिस वाले का किरदार निभाने का मौका मिल रहा था। इन सब चीजों को मिलाकर मुझे लगा कि यह एक शानदार प्रोजेक्ट है। ईमानदारी से कहूं तो, मैंने यह फिल्म एक एक्सपेरिमेंट के तौर पर की, यह देखने के लिए कि फिल्म का नैरेटिव किस तरह से आगे बढ़ेगा, और मैं अपने रतन पंडित के किरदार को किस हद तक जस्टिफाई कर पाऊंगा।

### राधिका के साथ काम करने का अनुभव कैसा था?

राधिका आप्टे के साथ काम करके मुझे बहुत मजा आया। हमारे बहुत अधिक सीन तो साथ में नहीं थे, क्योंकि हमारे ट्रैक्स ज्यादातर पैरेलल को-एक्टर साबित हुईं।

### क्या फीमेल डायरेक्टर वॉयलेंस को कम ग्लोरीफाई करती हैं?

एक फीमेल डायरेक्टर का वॉयलेंस को देखने का तरीका अलग होता है। मेल डायरेक्टर्स का वॉयलेंस दिखाने का तरीका सामने से आकर लड़ाई-झगड़ा करना होता है लेकिन टिस्का चोपड़ा जैसी डायरेक्टर के साथ यह मुझे बिल्कुल अंडर दी टेबल जैसी लगी। हालांकि, मैं यह साफ कर दूं कि उनकी अप्रोच अलग थी पर फिल्म वॉयलेंट उतनी ही है।

स्वामी मुद्रक व प्रकाशक अनुज कुमार के द्वारा एजीएस पब्लिकेशंस एफ 23, सेक्टर 6, गौतम बुध नगर, उत्तर प्रदेश 201301 से मुद्रित व गांव बुखारीपुर, पोस्ट ढवारसी, तहसील हसनपुर, जनपद अमरोहा, उत्तर प्रदेश पिन कोड 244242 से प्रकाशित।
संपादक-अनुज कुमार, R.N.I. No.-UPHIN/2023/86483, मो0.945688 4327, E-mail-officialsabkasapna@gmail.com, www.sabkasapna.com नोट- समस्त विवादों का न्यायिक क्षेत्र अमरोहा जनपद न्यायालय होगा।